（大正四年九月二十三日第三種郵便物認可　中華郵政特准掛號認爲新聞紙類）

盛京時報

丙寅陰曆十二月十六日
昭和二年十一月十九日
中日祀大典休刊

◎本報價目◎
每張銅幣八枚
每月現大洋八角
▲外埠連郵價目
每月現大洋九角五分
半年現大洋五圓貳角
全年現大洋拾圓
▲告白刊資
一行五號字十五字起碼一日每行現大洋壹圓長期另議

發行人　宮川貫作
編輯人　菊池貞二
印刷人　石原庄太郎
發行所　盛京時報社
大阪市北區堂島濱通一丁目　盛京時報支社

時論

附稅問題（續）（淵泉）

▲二五附加稅實行上問題

次如實行二五附稅。其影響於我國人民之生活程度如何。亦應顧慮。世人對於增加關稅。往往認爲最後負担者。爲外國生產業者。其實誤解。不可不辯。凡租稅之賦課。有爲生產者所負担者。亦有爲消費者所負担者。因貨物之種類。課稅之方法。而實際上負担租稅者。不必即爲納稅者。可內納稅者轉嫁於他人。由關稅本質而言。負担稅金者。實爲一般消費者。非生產者。亦非貿易者。若能因貨物之種類。而設差別稅。則我之所需者。可低其稅。或竟豁免。而我之所不必需或國內亦能製造者。可高其率。以杜競爭。伸縮操縱。不獨國民生活不至受其大影響。而國內產業反可得相當保護。今無論何種貨物。悉仍舊貫。一律課同等稅率。則關稅率失其本來作用。而吾之國內產業。既未能免競爭之害。國民生活且將受提高之弊。此誠一重大問題。不能忽視也。吾人以爲當局果以徵收二五附稅爲自動的行爲。則設立差別稅率。亦正可本此精神。立議辦法。庶人民不至因驟加稅率而感苦痛。而國產亦可有發展之望矣。

復次如出口稅問題。究應如何。亦大堪研究。我國進口貨向來一律課賦同一之稅率。故討論關稅。輒混爲一談。出口稅爲徵收我國內出口之貨物。其貨物爲我國或外國原料所製造之完成品。或爲我國出產之原料品。是其關係我國產業。甚深且大。各國通例。皆輕其稅率。以資獎勵。其寓禁止之意者。又當別論。獨我國進出同率。實違原理。今二五附稅既爲自動的實行。則出口稅似亦可自行決定減輕或豁免。庶不致因加稅之結果。而反礙吾國產之銷路也。或謂我國稅率本極輕微。即使增加二五。亦不致過感困難。不知我國生產尚未脫家庭工業範圍。且出口貨之中。原料品幾占十之七八。連年禍亂相尋。生產者所受之災劫。遠非吾人所能想像。減稅不及。遑論加稅。對外競爭。既難驟昂其值。則忍抓負担者。厥爲我生產者。政府不能救濟扶助。又豈可加稅摧折。此爲政者所宜深長思也。

綜上所述。吾人對於二五附稅。雖認爲事實上必不可免之行爲。而時時應認淸自主目標。勿因目前小利。忘却根本大計。增加收入。如何使用。于最有效之事業。固應愼重考究。而因實行之後。吾國民生活所受之影響。及國內產業所蒙之弊害。皆當詳籌補救之方。以求自衛之道。若徒斤斤於財政上收入。而忽視經濟上利害。則不特貽外人譏笑。抑且誤國家前途矣。今之論二五附稅者。大抵偏重于用途。此吾人所以不能不喚起國人與當局之注意也。

楊宇霆對時局問題表示

內閣改組河南援吳　奉方對外交之意見

京訊云。記者今早訪問楊宇霆於其私宅。叩以時局種種消息及意見。玆撮記大要如次。

楊君首述內閣解決之經過。謂國務會議停開一月有餘。中外之人。咸以北京無政府爲病。奉方現與吳子玉仍在合作。對於吳系之顧閣。自居於贊助維持之地位。現在時局艱難。許多人均不願入閣。致入漩渦。故顧氏雖有奉方之援助。請其放手做去。而閣員終遲不齊。奉方因以張景惠任陸長。以期補足閣席。表示幫忙。張君本爲顧閣之陸長。從前未得上將軍允許。致未就職。此次則係預得同意者。至胡惟德湯爾和諸人。悉與奉方無絲毫淵源。完全是顧總理自行支配。目前時勢。軍事方殷。內閣組織。任誰上台。究皆不過是這麼一回事。然形式上究較無政府爲强也。次談河南問題。楊君謂河南軍隊內部複雜異常。是敵是友。曖昧莫明。而黨軍之向北方進取。遲早終是不免。如果長此混沌。一旦黨軍北來。危險殊大。是以最要之事。在先令吳子玉部下一致服從玉帥。態度鮮明。庶可戰守裕如。奉方與吳患難相共。禍福相依。吳部若不能一一聽命。則奉方決不坐視。近與玉帥迭經商議。對於吳之內閣又爲加意維持。所冀吳能整飭所部貫徹初衷。奉方當以實力爲之後盾。有不奉命者。自當代爲處置。以伸玉帥之威信。豫局混沌情形。不久想可改觀。日來協商佈置。已有發展矣。

又次談及外交問題。楊君謂二五附加關稅。重在維持北京政府。並策中國將來財政計畫之進行。奉方自居於贊助地位。各公使已有好意表示。日使雖云抗議。然衆意僉同。一國當不能久持異議。至漢口收回英租界一事。奉方迭向英國方面。宣布意見。以爲英國之敵。乃爲蘇俄。與中國愛國之民衆無干。中國受不平等條約之壓迫數十年。民氣蘊蓄不伸。日前漢口民衆所爲。在英人認係俄國主使。在吾人斷斷不以爲然。因民衆要求。甚爲正當。今英國無如蘇俄何。而欲以大砲軍艦。壓迫我手無寸鐵熱心愛國之民衆。此事非吾人所能坐視。故奉方對英國之武力解決漢案。已一再喚起英國之注意。使勿再激怒中國國民。且極望英國自動的放棄在華權利。不必一一待風潮發生而後讓步也。奉方對於不平等條約之廢除。完全與民衆主張一致。惟以爲苟可協商解決。何必訴諸直接行動。最後記者詢問楊君對於時局未來之觀察。楊謂中國國際上至今能引起外人之注意者。青年運動。不爲無功。故奉方應付時局。重在絕滅俄化。反對引外人到中國革命。以及甘爲俄人之傀儡。祇須黨方脫離蘇俄關係。解除其國際陰謀的意味。則中國國內一家之事。有何不可公開商量。奉方當聽之各方公決。斷不違反衆意云云。語至此。來客甚多。楊君又須外出。乃告別。據楊君隨送記者出門時。自言日內當返奉天。如果上將軍不回瀋陽度歲。則彼回奉後或當於陰歷年內再來云。

法權報告書第二編

▲中國之法律及司法制度

第一章　修訂法律

（五一）前淸末葉。國政革新以修改當日現行法令及司法制度爲急務。此種革新運動之近因。即英國於一九〇二年。美國及日本於一九〇三年允許中國俟査悉中國律例情形。審斷辦法。及其他宜事皆臻妥善。各該國即放棄其治外法權。中國旋設立憲政編査館。從事修訂法律。曾製就刑律。商律。民事訴訟律。及刑事訴訟律各草案。該館所草之新刑律於一九〇九年頒布。一九〇七年頒布高等以下各級審判廳試辦章程。一九〇九年頒布法院編制法新式法院即依照上舉兩種法令而產生。

（五二）自民國成立以來。編纂法律機關之組織。曾經兩次變更。最後定名修訂法律館。以賡續前淸末竟之業。其主要職務在會同司法部調査各地風俗習慣。以備修訂各種法典草案之用。法典之編纂事繁體大。中華舊俗。外邦法理。融匯貫通。綜增艱鉅。該館自民國三年（一九一四年）以來。延聘法國及日本顧問。在事諸人從事修訂在中國法院現行有效之各種法典。均爲該館所編纂。其單行法令。亦有之。此外編纂已成尙未公布之法典草案。及他項法律草案。亦復不少。

第二章　憲法

（五三）中國既於一九一二年建立共和國家。討論中國法律。自應先從憲法觀察。蓋憲法不僅規定國體。且及於立法司法。故益不能不加以研究。自民國成立以來。先後公布之憲法有三種。即臨時約法。約法及憲法是也。但三種憲法均經次第廢止。一九二三年公布之憲法。於一九二四年十一月之變。設立臨時政府時。即失其效力。其結果就憲法之眼光而觀察之。竟成一塲渺之狀態。但一切法律之效力。係根據於臨時約法。或約法或憲法。而憲法之規定。實爲人民之權利義務。及司法獨立之保障。故先從憲法有關係之條文。約略言之於下。

第一節　臨時條法

（五六）臨時約法由臨時參議院於一九一二年制定。由大總統袁世凱於一九一二年（民國元年三月十五日公布。曰臨時者。用以別於臨時約法第五十四條所規定。尙待制定之正式憲法也。臨時約法）第二章第五條至第十五條）規定中華民國人民之權利義務。此種條文之大意。與他國憲法條文之大意相同。關於人民之身體。非依法律不得逮捕人民之財產。非依法律不得侵犯。均特爲規定。至如第三章第十九條規定。（一）參議院議決一切法律。第四章第三十條規定一切法律由大總統公布。第三十一條規定大總統基於法律之委任得發布命令。第九十一條及第五十二條規定司法獨立。不受外界之干涉。總括言之。臨時約法規定（一）中國人民固有之權利及義務。（二）國會制定法律。（三）大總統公布法律。（四）司法獨立。

第二節　約法

（五五）約法由大總統袁世凱於一九一四年五月一日公布。有效期間至袁總統一九一六年六月去世時爲止。約法非由國會制定。故與臨時約法第五十四條之規定者相違背。關於中國人民之權利義務及司法獨立諸節之規定。約法與臨時約法大致相同。關於法律之制定及法律之公布。亦與臨時約法相同。惟大總統除公布法律之外。尙有發布緊急法令。以維持公安之權。但是項緊急法令須於國會下屆開會時。請求追認。

第三節　憲法（一九二三年）

（五六）一九一六年六月二十九日大總統黎元洪恢復臨時約法。一九二三年十月一日國會制定之憲法成立。臨時約法遂失效力。逾年憲法復失效。憲法中關於人民權利義務之規定。唯一特點。即第六條所云人民被羈押時。得依法律以保護狀請求提審是也。關於中央與地方立法之權限。此憲法之規定。較臨時約法及約法所規定者爲詳。但國會制定法律。大總統公布法律之根本原則。則完全相同。關於司法獨立亦重爲規定。

第四節　自一九二四年十月以來憲法之地位

（五七）一九二四年十月十一月之交臨時政府成立。以臨時執政總攬政務。自此以後。憲法在中國之地位愈難推擬。就下列臨時執政命令二道觀之。可以見矣。

一九二四年十一月二十四日臨時執政令

此次組織中華民國臨時政府係以革新政制。與民更始。玆事體大諸待愈謀。所有從前行政司法各法令。除與臨時政府制抵觸。或有明令廢止者外。均仍其舊此令。

（未完）

新詩

◇給（續前）（長虹）

△

是呵。我正是一隻小雞
在你的懷中流浪。
陰影中響動爲投下了一
頭飛鳶。
他吃盡了我的血。吃盡
了我的肉。
被遺棄的骸骨。便永留
在天邊。

△

昏醉呵。我已昏昏醉過
了。
昏醉在太早的太濃的酒
裏。
清醒呵。我也曾淸醒過
了。
淸醒時。我自己正像是
一隻空杯。
從暮雲深處。我望着我
的家鄉。
家鄉中能否有朝雲飛來
如我能從白地再歸來時
親愛的祖姐呵！我可能
投入你處女的胸懷？

△

我散步。
在橋邊。
在傍晚的秋天。
向着遠處。
我沈想。
向蟬聲迷失在的那邊。

△

金色的水波。
金色的夕陽。
金色的華裝。

△

金色的蟬聲顫動着。
響入了水中。
又想入天上。

△

在沈想的水面下。
你的名字。
你的容顏。——

（未完）

廣告

陰虧之人脚冷

血氣不足。陰分虧耗之人。寒冬之夜。睡後便覺異常脚冷。若然足部過分多蓋架被。最易引起夢遺。兩足交併而臥。又易發生脚凍瘃。欲求脚暖而無流弊。祇有日服百齡機。二三星期後。便覺足不冷而夜睡安適。

百齡機

功能滋養氣血。補眞陰。培元陽。增高體溫。調和營衛。所以陰虧者服之。便覺氣血調和。陰分充足。體溫適當。冬夜不覺脚冷。身體亦得日臻康健。

百齡機價目
大瓶大洋二元
小瓶大洋一元
東三省總發行所
奉天大西邊門外
九福公司
哈爾濱分銷處
泰華西藥房商行
各埠藥房均有出售

青島上海行（滿鐵航路船）
▲長春丸　一月二十一日
▲大連丸　一月
▲西京丸　一月二十四日
天津行
▲長平丸　一月二十日
▲天潮丸　一月二十三日
龍口行（往復共旅順不行）
▲龍平丸　一月二十日
香港行
▲英順丸　一月二十五日
專屬貨客收攬店
大連汽船株式會社
電話（代表）番號四一八五番
總代理店
丸二商會
電話五八八八　四二六四

恭頌之德政

東北陸軍第八旅招募員王公化民字子培籍北鎭仰旗募兵將及月餘募有年少精壯新兵百餘名經公治理嚴明皆守紀律亭無擾商之處不但對上負責而且對民有議敬靡無以爲敬特登報以彰其德　西豐商民公頌

丟失滙票聲明作廢

敬啓者敝前以洮南寄來滙票壹張係洮字九十一號天記名下計奉大洋八百元因在途中遺失嗣後無論落於中外人手之概作廢紙特此登報聲明作廢　奉天天合遠謹啓

聲明舊照焚燬請領新照之廣告

爲無心失愼地照被燬已在農安縣公署請准另補地照事竊僕商緣於民國十二年價領一晌八畝八分地照一紙一晌六畝一分地照一紙經僕存儲箱內本年春間由城回屯安居遂整理行裝忙迫中雜入亂紙堆中用火焚燬當時僕實忘記及至間奉令抽查地畝僕始憶焚燬是以據實懇請縣署鑒核恩准飭查存根補發地照以便有執批示略謂除飭查登報聲明外仰覔妥保准予補發云　農安八區狼洞子住民趙景芳謹啓

駐奉萬國儲蓄會招聘廣告

本行會址業已遷移於奉天小西邊門外商埠地三經路新築樓房內玆爲增進新會發展實務起見擬再招聘本埠暨各外城分會經理及介紹員優給車馬費佣金如合交際素孚願任斯職者請即移玉本行當面接洽或通信接洽均無不可業利益優厚無論各界有職人員於公餘之暇均可兼辦既不費工又有趣味何樂不爲務望諸君幸勿失此良好機會此佈　奉天小西邊門外商埠地內三經路萬國儲蓄會總經理許立溥啓

各股東均鑒本公司第三期決算業已結清經由監察人審覈無誤玆定於陽曆一月二十日即陰曆十二月十七日上午十一鐘假奉天儲蓄會總會召開股東常會議決通過後即開付息利除專函通知外玆此公告各股東早臨并希持息摺到本公司領取如第一第二期息利未領股票未換者可持原券收據并來領換爲盼　奉天惠臨火柴股份有限公司董事會謹啓

精精道道
精精道道
覔覔鬆鬆
覔覔鬆鬆
夢遺滑精陽萎
精寒諸病迭起

先天不足　本元虧損之人　猶復不知保養　縱慾無度　以致元陽告竭　精道寬鬆　遂起夢遺滑精陽萎等症　種子能力因之薄弱　若能於每日三餐後　各服百齡機二三片　連服二三月　必能恢復元陽　精道堅固　各種舊病脫根不發　蓋因百齡機功能滋陰補陽　固精益髓　助長生殖力　故有如是之效果　東三省總發行所　奉天大西邊門外　九福公司謹啓　哈爾濱分銷處　泰華西藥房商行　各埠藥房均有出售

感謝眼科聖藥

有奉天英美大藥房自製內服眼科聖藥

敬啓者敝人於去春偶患目疾初起不以爲意漸至雲翳遮睛後竟左目視物昏朧且觸怒時發因火即犯迭經中西醫士施治罔效終日憂悶殊傷人生之苦忽閱盛京時報廣告欄內載有奉天英美大藥房自製內服眼科聖藥名曰琥珀光明丸專治男女老幼遠年近日雲翳障翳發火眼等症閱悉之下不勝欣喜因至該藥房購買一盒試服六日殊見功效連服數盒目疾若失而翳障盡去復舊光明矣斯誠不愧眼科聖藥諒人感愛之餘謹登報端以鳴謝悃並願同胞中患眼疾者速向該藥房購服自必奏效如神也英美藥房在奉天大西門外便是　奉天全省警官學校警官班學員李釗敬白

奉天瑞林祥特別減價啓事

敬啓者本號自移設奉垣數十年來業務高獨占唯一地位而交易純誠謹守義和正執祗以年來外受時局影響內感金融紛擾致營業未能擴張至好蒙代婉惜爰敢竭力厳整內容刷新營業更自陰曆十二月初一日爲始至年底止將屯存各貨除有特別情形者外一律核實減價一月以爲振奮之表示而復我祥號固有昔日價值而謝誠佈公榮譽且賜惠顧之殷望各界大雅

招聘職員廣告

經理一員月薪現洋壹百元起碼資格以熟悉英文稍有五金雜貨智識者爲合格會計科長二員月薪奉大洋參百元起碼辦事員六名月薪奉大洋五十元起碼　奉天大西關多小寺車司公啓

失照作廢

敬啓者於民十四年九月廿五日被賊窃去財物併地照一紙計地八畝八分東至道南至水溝北至道現已呈請縣署准補發新照外特再登報聲明無論落何人手內槪作廢　双城紙七區兩自四川二屯夏文湖啓

圖書被竊聲明作廢

啓者在敝縣鎭西縣孟家屯八於本年夏曆冬月十七遂去敝號全份圖書六塊查知係印刷局照請商會轉請警所拿獲送呈縣署依法制用非僞敝號大昌當及大昌亨當字樣圖書業已稟請商會轉稟縣署備案取銷另換大昌當及大昌亨當字樣圖書印出任何年月之銀錢票據或保証字據等無論落於中外人士之手一槪作爲無效恐遠道人士有未盡知特此聲明作廢　興城縣大昌當錢號啓

恭頌吉林縣駐九站保衛游擊騎兵一隊長劉武魁二隊長陳國祥二君救護之德政

緣戶等於冬月念五日乘車至樺皮站營賴行至吉林縣北官馬山子突遇股匪約號三十五子者率夥匪三十餘人攔路綁去戶等三人比及帶去至第三日午前十一句鐘忽逃不得片陡聞槍聲四起官匪激戰三小時之久官兵奮不顧身直搗賊巢結果當場擊斃匪首華九子等四匪擒下人票三名得獲大槍兩支繫馬九頭餘匪四散逃亡戶等得脫此險伏思再生之德荷蒙總隊長王國與用人善用督教練員趙錫九訓練有素指示有方戶等銘感於玆故登報端以彰大德於萬一也　吉林樺樹縣被綁戶孫喜亭范忠祥謹啓

（四）

乳

人造乳

每瓶現洋一元每打現洋十元

連服此藥兩瓶　乳汁源源而來

奉天城內西華門北西號小西關上頭路南　永年西藥房發行　各埠藥房均有經售

有喊洋行廣告

鐘表爲必需要品尤宜人置一只爲計時刻定子午之用非徒爲飾觀陳設計也惟校對不准則走時有快慢之失製造不精則內部有易壞之弊敝行專售瑞士本廠自製各種坐掛鐘五音鐘呵咕鐘小台表及新式白金手表打簧表金銀鋼鎳手懷表等等機器堅固永不停擺定價克己零整批發　地址奉天城內鼓樓北

中外要電

英對中國形勢緊張 艦隊奉令陸續赴華 （十六日發 倫敦來電）

中英關係愈加緊迫 外相竟中止旅行政府空氣頓形緊張

又十七日電 政府于本日開緊急閣議協議對華問題內容頗爲重要

又嗎爾達十七日電 奉派赴華之英艦隊現已駛抵此間除大巡洋艦四隻外並有航空母艦爲鷲號

長江英艦二十八隻 （十七日發 上海專電）

自漢口發生事件後集中長江一帶之英艦共計二十八隻就中巡洋艦四隻驅逐艦四隻砲艦十隻索羅布艦十隻惟現在江水減少故蕪湖上游不便溯航乃在潯寧附近集中聽候

張作霖日內回奉

（北京十七日專電）張作霖決定日內回奉豫定明日歷訪使團辭行

日議會十八日續開 （十七日發 東京專電）

帝國議會準于明（十八）日繼續開會貴族院于午前十時開幕首由首相及外相演說施政方針及外交方針畢即開始質問豫定正午散會衆議院則于午後一時開幕首先亦由首相及外相實行演說嗣由藏相演說財政方針及豫算案畢即開始質問觀其形勢頗爲險惡

蘇孫公佈定期加捐 （十七日發 北京專電）

孫傳芳決定自一月廿日起在上海鎮江南京蘇州等處實行入口加捐晥浙兩省亦正準備加捐

又南京電孫傳芳現已公布自一月廿日起實行入口加捐二分五厘

綏遠奉軍調京漢

（北京十七日專電）綏遠方面奉軍奉命調防京漢路綫已于昨日開始行動

長沙排英熾烈

（上海十七日專電）長沙排英運動異常熾烈英僑多已撤退

駐日英使訪外相

（東京十七日專電）駐日英使基利氏于本日午後一時往訪幣原外相關于時局問題交換意見

廣東中止反英

（東京十六日專電）援漢反英示威運動現已中止市面漸形平穩

中比開始交涉

（北京十七日專電）中比改約交涉會已于本日午前十一時半舉行開會式

秩父宮回抵東京

（東京拾七日專電）秩父宮殿下于拾七日午後二時半安抵橫濱旋乘臨時專車四時四十五分抵東京驛下車即參內恭詣賢宮禮拜大行天皇聖靈畢晉謁皇太后直至七時參入赤阪御宮晉謁兩陛下

時事要聞

顧維鈞說明大政方針 顧內閣開第一次閣議 關稅自主與解除不平條約

京訊云。十五上午十一時二十分新顧閣舉行第一次之閣議。顧維鈞主席。閣員到者、計有內胡、財湯、法羅。教任。交潘。五總長。及陸次金紹曾。海次謝寶璋。農次王湘等（陸長張景惠下午一時始到部就職故未及列席。）院秘書孫潤宇因前日已提出辭呈。未到院顧即囑新秘書長許寶蘅列席。首由顧氏發言。謂此次因各方面挽勸情殷。固辭不獲。不得已。始允勉力維持。務請各總長協力匡助。以利進行。但爲政不在多言。且此時擔任短期內閣。無所謂大政方針。不過對內對外。擬照下列各項。積極進行。就對內言。則盡心力以完成單純健全之統一國家。避免分裂危亡之禍。更注意人民生計。從事調查。設法救濟。對外則分兩大綱。一曰達到關稅自主。實行附加稅。愼重保管其用途。若準備裁厘。整理內外債。注意農工生活狀況。扶助教育。改良司法。維持使館經費。及其他建設事業。皆屬正當之用途。所以內從民生外維國信者也。二曰解除不平等條約。暨取消國際法庭之比國訴訟。訂立中比間等新約等等。均須同時並進云云。顧詞畢。各閣員一致表示同情。然後開議各案顧氏提出孫潤宇辭呈及許寶蘅爲秘書長案。經衆通過。准孫辭職。即日以明令發表許寶蘅繼任。關于各部次長問題。因人選尚在磋商中。須俟決定後。方能提出。故昨日閣議席上。並未討論。嗣又議論歷年關財政問題。經衆議決。由財政部會同有關係各機關妥商具體辦法。剋期開

奉派討論臨時總統問題 曾電吳佩孚徵詢意見

京訊云。據順承王府消息。最近奉派之最高軍事會議。以十三日一會。爲最終一次。計近來列席於該會人物。爲張作霖。張宗昌。吳俊陞。張作相。張學良。于珍。韓麟春。闞朝璽。楊宇霆。及于國翰等。就中關於對南軍事。則以張宗昌發言最多。

又訊。十三日最終會中。曾討論及未來總統問題。席間衆意。均以爲當此時局。自舍張作霖莫屬。但吳奉合作之中。張意不欲輕率就職時總統。實屬裨益時局之態度。最近奉派中人。曾致電於吳。徵求意見。并派使赴鄭面商。吳對於此尚無明瞭答復。只謂中央政局。任還兩帥主持。故關於未來總統問題。遂至最終會止。尚無結穴議決。惟張意在此吳奉合作之中。既吳射當對南前敵任務。則對中央主持責任。良欲由己多駐京中。以便肩助。故雖急於回奉。仍遲遲其行。特至廿左右。已邇歲暮。終不得不回奉。大約到奉約三星期。即將重行入京。主持一切。至總統問題。是時能否展開局面。固一視時局趨勢。及各方面公意而定也。

吳新田軍蹂躪陝南慘狀

京訊云近有友人由陝南繞道西安等處來京。記者因以漢南情況。據談該地被駐軍吳新田蹂躪。至爲慘酷。茲略錄其談話如下。

吳新田駐紮漢南。已有數年。所轄有二十一縣。每年所派之兵餉捐欵。共計不下五百餘萬。自民國十三年以來。漢南連年遭荒。去年川禾收成祇有三分之一。日前米價十二串。洋錢每元換六串。百姓受飢荒者占十分之七。去年九月十一月吳新田共派捐項兩次。計數二百二十萬。百姓因逼迫而鬻妻賣子。甚至投井跳河者。不計其數。當予（談者自稱）離陝南時。吳新田又出五百萬鈔票。勒令各縣分攤。陝南食鹽最爲缺乏。各縣所需。全係吳新田。沿路分設鹽捐局十餘處。徵收鹽厘。損夫因無利停販。以致鹽價每斤漲至一千八百文。吳之兵額名爲二師。實則不過一師。對人民藉端勒索。或拉牲畜之事。時時有之。百姓稍不順從。立以槍把捶打。與安有范紀勳者。家道素封。某日突來兵士數人。當面要借三百元。未給。十餘日後。夜間有兵匪十餘人擁入。將范氏家人慘殺數人。擄掠而去。至漢南教育情形。更不能說。漢中中學及興安聯合縣立中學均將經費提充軍餉、兩校校址今作軍營。陝南爲農業區域。產黨參。桐油。漆。木耳等物裝船由漢江運往漢口出售。再由漢口運回洋貨布疋。等物自吳新田到陝南後。強佔商船。令軍隊往來運輸。斷商務。而各商號由漢口運貨、必須向軍人出極重之運費。以是陝南物價奇昂。商務更見蕭條云云。

杜錫珪赴鄭州

京訊云。海長杜錫珪。自年前南下。迄未回京。顧維鈞以新閣海軍一席。仍行藉重杜氏。特於前日去電敦促返京。本報前日上海專電已謂杜已赴寧。即北上。茲接到杜由寧覆電。謂須先赴鄭州。略作勾留。即可北上。原電如左。

北京顧總理鑒。眞電奉悉。珪本早到寧。明日往鄭州 稍作勾留當即北上。杜錫珪元（十三）印。

交長潘復就職

京訊云。交長潘復。昨日下午四時。京畿憲兵司令王琦。特派司令部音樂隊一連。護送到部。潘就職後。首先傳見各廳司處職員。對部務一一致訓畢。隨後分別加以訓詰詞竟。各員退出。次傳見到部致賀之洋顧問。及郵務方面之各洋員等潘即由大客廳退入總長辦公室。發表秘書數人。並披閱文卷數件。始偏車出部云。

始籌備。（以應各項要需。最後通過例案五起。宣告散會

張學良南下

京訊云近畿奉軍奉命開拔。沿京漢線直隸境內扼要駐紮。聽候後命。張作霖本擬派第十軍軍長于珍前往檢查各地駐軍。比以于在京職務重要。張隨時有所諮詢。以致行期展緩。茲悉昨（十五）日張作霖命張學良。趨日出京。視察京漢路北段沿線各軍防地。張學良即命副官處通知京漢路局備車兩列。各隨員及衛隊昨午準備出發。聞昨（十五）晚成令（十六）日專車出京。預定先至保定。再赴正定。順德。磁州。邯鄲。石家莊一帶視察。並致訓話。業已通電駐保旅長張襲稻。駐邯軍長趙恩臻。駐順德旅長陳深等。籌備一切矣。

褚玉璞抵蚌埠

京訊云。直魯聯軍副司令兼前敵總司令褚玉璞。於十一日下午離寧赴滁縣檢閱軍隊等情。已誌昨報。茲據蚌埠十二日電。褚氏沿津浦北段。在各站檢閱軍隊。已於二十日午刻由滁抵蚌視師云。

中比修約將開始談判 會商期內中止海牙訴訟

京訊云。中比修約問題。經最近中比外交當局。兩次商談之結果。已有嶄新之發展。比使表示願即開始協商。並于談商期內。中止海牙訴訟之進行十三日。並正式照會外部。外部即于十四日。答復比使。定本月十七日爲開始談訂新約之期。茲錄往來照會原文如下。

▲比華使致外部照會 爲照會事。中華民國政府。與比利時王家政府。在其往來各文件中。曾彼此表示願以平等及互相尊重領土之權爲基礎。締結條約。最近本公使與貴總長談話中。將二國政府之意。願予以進一步之指實。並共同決定。立即開始會商。茲比利時政府爲表証其始終未變之調和精神起見。決定在不久即將開始之會商時期以內。中止在海牙國際永久法庭之訴訟。雖然我比國之赴訴法庭目的。在此國不欲阻礙新約之締結。此係本公使屆早已屢加說明者也。本公使茲特通告貴總長。以王家政府對於開始會商之準備。業已完竣。並派定Robert Devos, Henri Lombert, Alphonse van Cutsem三君。爲專門委員。以爲本公使之贊助。本公使深信吾人行將着手之會商。必能表示一種互相親善了解之精神。此項精神。在中比間固未斷絕。且不久定克奏有成效也。須至照會者。一月十三日。

▲外部復比華使照會 爲照復事。接准一九二七年一月十三日來照內開比國政府。與中華民國政府。在其往來各文件中。既曾彼此表示願望。以平等及互相尊重領土主權爲基礎。締結條約。是以比國已準備立即開始關於此事之會商。又比國政府決定在會商新約時期以內。中止其海牙國際永久法庭之訴訟。並派定Robert Devos, Henri Lombert, Alphonse van Cutsem三君。以爲貴公使贊助各等因。查中國政府。向來主張爲兩國利益起見。置兩國邦交于新約基礎之上。實爲必要之圖。是以對于貴國準備立即開始會商新約。甚爲欣慰。中國政府方面。甚願竭其能力。完成上開基礎之新約。使兩國之邦交。益加鞏固爲盼。本總長樂于提議一月十七日星期一。爲兩國開始商訂新約之日期。想貴公使亦所贊同。貴公使深信未來之商議。必能表示一種雙方互相親善了解之精神。本總長對於此點。甚表同情。並深望 項會商不久可告成功也。須至照會者。一月十四日。

浙江各地戰訊

上海電。寧波一帶形狀。極形不穩。該地紳商紛紛來滬避難。據避難者所談。第一師將領。本已有多數允降孫軍。並仍望擁戴陳儀。惟該師內石鐸嫡系分子。獨樹一幟。與同部中發生內訌。致該地居民。多受恐怖。又云。孟昭月近遣飛機兩架。日在寧波一帶。散布傳單。招降第一師。陳儀有將派代表赴甬調停說。

又電。曹娥及寧波浙軍。全部撤退奉化。聯軍昨晚（十四）有到甬訊。

又據杭訊。孟昭月將到甬。約周陰人到甬商軍事。甬紹路客車仍停。兵車已通。電報亦恢復。

又電。白實山十三晚抵湖州。所部向餘杭前進。

寧波電。浙一師退曹娥江東。十九軍政治部來甬。余惠文在餘姚佈置軍事。石鐸赴諸暨與三師接洽。

上海電。粵軍已在寧波敗退。刻向福建地方退却云。據聯軍行營報告云。孫軍已佔領嚴州云。

又電。周軍蔡旅。由建德退至金華。距金華僅三十里。孟昭月令王森部。由諸暨夾擊。該方面南軍。由魯滌平部五千餘人。擔任前線。衢州各部。只餘三營。又嚴州方面。似孫軍尚在圍攻。連日未見若何開展。

又電。富陽軍訊。（十二日）午。佔嚴州。

又電、杭訊。聯軍十二日克嚴州。甬訊。蔣軍扼守七里瀧。與諸暨三[illegible]尚聯絡。

吳佩孚之中國建國大綱（續） 提倡平民政治之發揚 深惡痛絕赤黨之流毒

十一　促進航業。便利內河交通。發展海外貿易。

十二　妥籌幣制之改良劃一辦法。

十三　妥定遺產累進稅與所得累進稅制。以謀調劑貧富。

十四　妥定地價累進稅制、以遏制不勞力之獲得率之過大。而減輕民衆之負擔。並助實業之發展。

十五　妥定調理物價辦法。以防奸商而利平民。

十六　減輕日用必需品稅。增加奢侈品娛樂品稅。以平負擔而惠平民。（如米鹽布疋煤炭等日用品、烟酒娼寮戲館等奢侈品娛樂品）。

十七　輔助農民組織。以謀發展其經濟利益（如農會及各種合作社等之組織）。

十八　妥籌國立農業銀行。及地方農業銀行辦法。以低利率。借欵農民。以謀農業之進步。與農民生活之提高。

十九　培植國有森林。（儲蓄木材供給營造）。

二十　由國家提倡。并輔助屯墾移民事業。

二十一　實行產業登記法。（如房產土地。工廠。商店等）。

丙、關於軍政者

一　全國軍隊。應歸中央直轄。杜絕私有流弊。

二　妥籌裁兵辦法。（如移兵屯墾修路等）。

三　國軍兵額。應由政府咨交國會決定之。

四　按照國防計畫。劃定駐軍區域。在指定之區域外。不駐軍隊。地方治安。則以警察維持之。

五　施行新軍制。全國編成陸軍四十師。以兩師編成一軍。即以軍爲戰略單位。俟對外作戰時。再以若干軍編成若干軍團。其有勤務於國家者。宜另組軍事機關以容納之。并優與俸給。

六　按照社會生活程度。酌增軍士薪餉。

七　施行兵工制。（於平時。令兵士學習植林修路。及其他職業）。

八　推廣并改良軍官教育。

九　籌備施行徵兵制。劃定徵兵區域。

丁、關於社會者

一　輔助救貧事業。并妥定救貧制度。

二　提倡監獄改良及感化事業。

三　舉辦兒童幸福事業（貧窮殘廢兒童之救助與教育等）

四　嚴禁鴉片。及嗎啡等毒劑。

五　嚴禁人身買賣。以根本剷除婢妾制度。

六　妥籌農村改良辦法。

戊、關於教育者

一　宜本國家主義的精神。規定國家教育政策。

二　整頓教育行政。

三　積極施行強迫國民教育。

四　小學宜免費。大學及研究院之學費。宜力求減輕。對於貧寒之優秀學生。亦宜妥籌補助辦法。

五　保障教育經費之獨立。

六　獎勵并輔助文化事業。如推廣圖書館。籌設科學館。美術館。博物館。妥定優待科學家辦法。以及資助一切教育學術事業。

七　增加小學教員之薪俸。

八　中學以上學校。實行軍事體操。并提倡練習武技。

九　改定派遣留學生政策。

十　力謀收回教育權。以抵制外文化上之侵略。

十一　積極整頓專門教育。

十二　提倡職業教育。

十三　對於專門畢業學生。應由政府妥謀職業介紹辦法。

十四　提倡女子教育。

十五　提倡各種社會平民教育以期教育普及。（完）

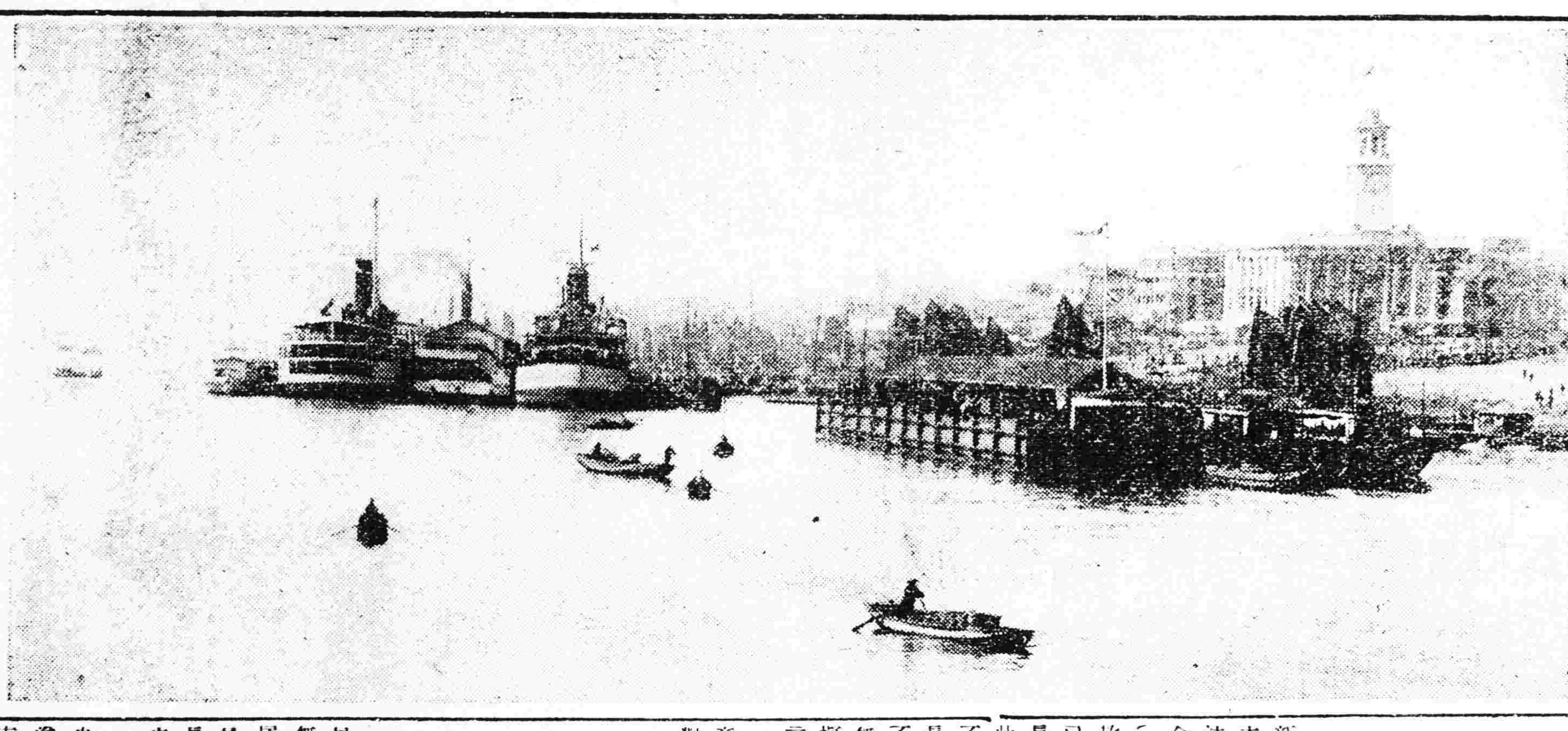

漢口江岸　前方宏大洋樓即爲海關

日外相之外交演說 （十八日發 東京專電）

第五十二次議會已于本日繼續開會外務大臣幣原喜重郎氏實行外交演說大致略云

目下國際關係之重要問題。爲一般目光之所粹集者。則爲中國時局。中國於過去十數年間。內亂殆無間斷。戰爭之當事者與地域。雖屢有變遷。其國內秩序之恢復。未見有何朕兆。自去年夏間南軍侵入長江沿岸。揭櫫其改革政治及社會之目的爲主義之既定旗幟。遂釀成一內亂之變化。至是從來中國之中央政府。及北方擁有兵力諸黨派。遂團結於安國軍名義之下。以反抗南軍。於兵力於政策。遂成南北對立之形勢。新事態既如斯矣。影響於列國之權利利益者將如何。此後中國政局之推移方向又將如何。尚未能的確斷言。値此時期。我國民勿爲片段或一方面之傳聞所動。須持愼重冷靜之態度。爲要。顧現下之事態。謹陳一二愚見如下。

（第一）吾人對於隣國人民自然之同情。亦爲保全自國商工業利益上之必要。雖切望中國速即恢復平和秩序。然此希望之實現。必俟中國國民自己之主動努力。如以外部之壓力。強制其國內之和平。是有害無益者也。唯渴望中國國民努力以求和平。而與以十分之機會者。是即友邦德義上應盡之義務。因此所有一切助長中國內亂目的之援者。爲供給兵器借欵等。有禁止之必要所及。爲最嚴重之取締。此方針至於今日。並無變更。若外國一方標榜不干涉中國內政。一方面則供給一黨派各兵器及借欵者。不能不謂爲非矛盾之態度。

（第二）中國之政權。將由何人掌握。而行如何國內政策。以保持中國之健全妥當。當然屬諸中國國民自身之決定。其政策果能適合中國人之國民性。增進國內之繁榮。及國際間之信用。自然能得勢力。反之。如斯之期待。若有反覆。其勢力自然潛埋。中國人之國家的生活。有數千年歷史之背景。因感受自治國特別激刺而發達。故無論某國以自己本位之政治、或社會組織之計畫、用以強制中國。則永遠不能成功。

又認中國國民 原非永久默認他國之干涉。服從其指使者。元來中國雖採取如何制度。則日本國民。亦有我獨特之歷史與理想。盡力維持擁護自國之國體。確信有鞏固之決心及充分之能力。

（第三）我國民無論何時。當然在中國有保護生命財產之權力。爲全世界所承認國際法上享有一切之保障。例如中國政治上社會上雖有如何之改革。以上基礎的權利。毫不能受其制限及變更。現在中國政界。雖至於如何方面。亦不能任其否認我國之權力。祇因維持治安之責任及權力之中心點。不安定之結果。對於不良分子之跋扈。有不能十分之地方。爲明瞭之事實耳。

此等事態。各隣其地方政狀。平定以後。不無漸次改善之望。吾人現在與各地方。不斷交涉。而常盡方法努力保護日本人之生命財產。迄今大體已達其目的。不幸於進行其次中國之關稅會議。中國內亂益形激烈之結果。中國委員因有自己不得參加會議之情形。由去年七月三日。列國委員發表共同聲明。迄於正當代表者參加會議時。暫緩進行。遂致會議中途停頓。綿亙十個月。列國委員之事業。決非無益也。列國均同情中國之境遇。尤其列國與中國間。公平解決之誠意。不僅於會議全體表明。即於調查審議各事項。將於將來爲最適合貴重參考之資料。就中日本委員以自國之經驗。察隣邦人心之趨向。保持與列國密接之協調。同時與他列國共相援助中國國民以了解世界的好意。以期達到中國國民的希望。其苦心努力之事實。爲一般之所公認。謂爲中日親善之增進有大刺激。無庸疑義者也。（未完）

舊年關財政將如何應付

京訊云 某方面消息云。陰曆年關迫於眉睫 所餘僅十有七日。而新任湯財長將如何渡此難關。極爲利害關係方面所注意。湯氏之任財長本人原非有何把握。只因顧維鈞初時欲於其最所信賴之羅文幹及湯爾和兩人中。希望其一擔任財政。羅氏因有前歲所謂羅案之經驗。絕對不肯就。湯氏本亦躊躇。無奈奉方爲湯氏亦只推半就而任此席。唯湯氏較之潘復氏略與內國銀行界接近。故或重提二四庫券之發行（原擬在陽曆年關發行）與銀界進行交涉。亦未可知。但推測目前形勢。銀界方面未必肯毅然答應耳。即讓一步言。銀界縱肯承受。而因各種關係。財部實際所得。爲額亦少。萬不足以分配。且陰曆年關與陽曆年關或節關不同。治安軍警費倘不得一月。雖保各行政部署倘不得半月之譜。不惹起絕大之索薪風潮。湯氏而思無事過此難關非有百數十萬之巨數不可。然上述之收入額。相差尚非少數也。

次之附加稅問題也。其能否照豫定實施。今姑不具論。假定其得實施。中央亦殆無可以分潤之希望。因而與事前發行庫券或公債之舉。尤恐非容易。昨今關於附加稅之保管銀行。北方軍閥之間。已成重大問題。迄昨早仍未見解決。俱希望爲利己的決定。此已足證明中央之不易染指於附加稅之收入云。

否認收回津租界

京訊云。前日各報載。政府已派代表赴使館界向某某國公使露意收回天津租界一節。昨日政府方面否認其事云。

各地電報 電接信（十一月一[illegible]）

●各地電報　倫敦銀塊 二五辨八分七　紐約銀塊 五五仙八分七

奉天　●金票對小洋　一月二十八日限　前場 [illegible]　後場 [illegible]

大連　●鈔票對金票　現物　前場 九九·[illegible]　後場 九八·[illegible]

●大豆（銀建）　一月限　二月限　三月限　前場 [illegible]　後場 [illegible]

●豆油（銀建）　五月限　前場 [illegible]　後場 [illegible]

開原　●金對小洋　近期　前場 [illegible]　後場 [illegible]

公主嶺　●大豆（奉小洋建）　三月限　前場 [illegible]　後場 [illegible]

●大豆（奉小洋建）　一月限　二月限　三月限　前場 [illegible]　後場 [illegible]

長春　●大豆（鈔票建）　二月限　三月限　四月限　前場 [illegible]　後場 [illegible]

哈爾濱　●大豆（哈大洋建）　二月限　三月限　四月限　前場 [illegible]　後場 [illegible]

大阪　一月限　二月限　三月限　前場 [illegible]　後場 [illegible]

大阪綿絲　[illegible]

天奉城裡 德商世昌洋行

新到各種槍絨、水獺絨、毛冷、毛線、狼頭口絨、二仙口絨、豹皮絨、電光絨、大氅呢、禮服呢、洋針、旅行鋼手提包、油漆布、縫衣機零件、備有樣本內外各埠顧客如蒙惠顧或賜函詢問無不竭誠奉告注意敝行之槍絨較別家之貨面子多寬二英寸

電話中一六九五號

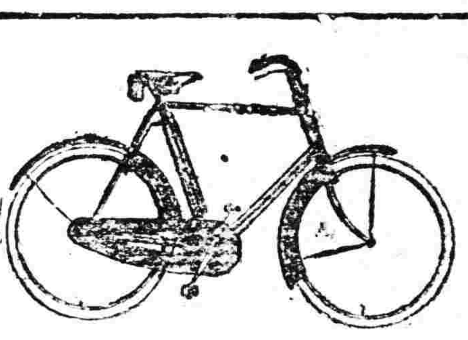

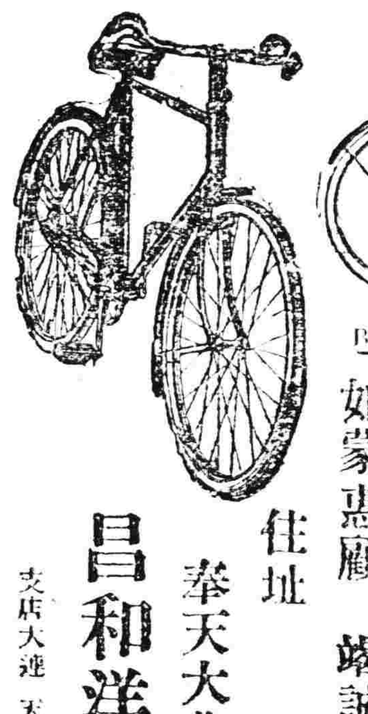

B. S. A. Motor and Pedal Bicycles

各國自轉車及各種零件 大批發

售價低廉 與衆不同
品質精良 各界贊許
如蒙惠顧 竭誠歡迎

住址 奉天大北門裡 昌和洋行
支店 大連 天津 哈爾濱

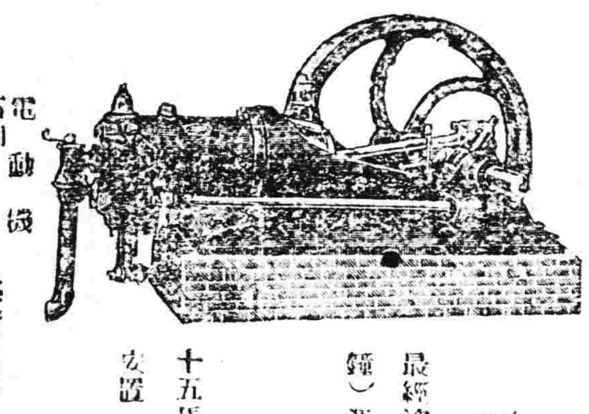

電動機 石油發動機 吸入機 精米機 織機

瓦斯發動機

最經濟的使用簡便且尤堅牢十馬力（十點鐘）運轉燒木炭八十斤足够
燃料 鋸屑 石炭 籾殼等
用途 電燈 精米 灌溉 製材
十五馬力以上在庫豐富一概保險並代設計安置

機械商 三省洋行
奉天八幡町一番地
電話長五〇三番

滋養最高精力增進松
寳一顆可當雞卵三顆

松之乳

主効

物事易倦之人。精力不足之人。方將發育之兒。預防老衰。榮養不良體常虛弱之人。貽前產後體弱待復之人。神經衰弱貧血。結核素質者之榮養補給。

其他欲健康長命者自己家庭用常有百益又接待賓客代茶或珈琲之用尤屬高人歡迎 ▲家庭團欒之夕用一杯松之乳常能補精力元氣身心快活

奉天城內各菜食店皆售

定價百瓦入金壹圓五拾錢 二百瓦入金貳圓五十錢 包裝美麗可作官

不老長壽強精強腦返童新藥

舍奪爾氏錠之詳論

歐洲大戰勃發之當時德國藥品之輸入來源杜絕品供給方卒以濟其急遂集結所在各地醫學化學工業界大家於斯時而研究創製各種藥舍奪爾氏錠者爲社會之光榮幸而每戶自豪者也茲更發見舍奪爾孟內分泌補給促進新藥舍奪爾氏錠者爲強精強腦返老還童之靈藥經帝國大學教授醫學博士其他諸博士精密的動物試驗及多數臨床實驗之結果認爲的確有效再待世界學者及友邦中華民國四億萬賢叔女計特錄其一端以供諸賢之參考

日本東京 博仁房株式會社

顧問 東京帝國大學教授 正五位勳三等 醫學博士 澤村
取締役技師長 工學博士 中川

甘暢無盡之性的愉快
當老者凌駕少壯之上

立見還少之強精新藥

◇服用數旬白髮轉變青絲精力横溢性慾異常旺盛
◇夫婦間之交情日益濃密終以獲妊娠之喜
◇由青春動物之睾丸卵巢及腦髓甲狀腺等抽出之主要成分

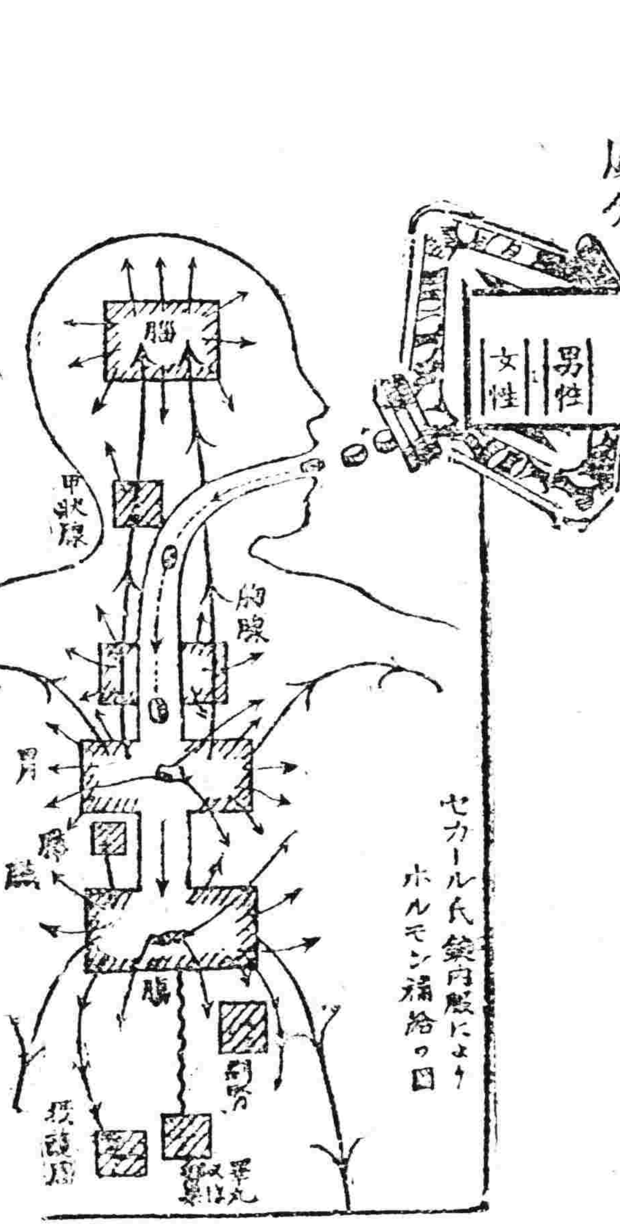

セカール氏錠內服によりホルモン補給の圖

性之愉悅生殖之使命

男女間之交情惟由精力旺盛生殖機能之完全乃能獲人生之滿足精力充足完全生殖之使命與夫圓滿男女間之感情爲能事此外人生一切之幸福始無不由此享受也反之若使精力衰退生殖機能有障碍時人生立見凋落矣

精力衰退因房事過度

多因於手淫等不自然的性之濫費自然生殖機能之障碍與因於慢性淋病等之不良性交而然以上二者皆足使人生不能再起而沉淪於憂悶懊惱之深淵者也精力之衰退性慾能之障碍不大可畏耶

然而不足憂慮

但日益進步之近代科學尊於是等疾患已充分足救之矣即法國大生理學家布倫舍奪爾博士發明之霍爾孟醫學已見其確立故也

生殖機異常興奮勃起

舍奪爾博士所說之性慾減退交媾不能等悉爲霍爾孟內分泌素缺乏之故爲證明其學說計特由青春動物之睾丸作成睾丸精液以強大之自信注射於個人之身體而實驗之結果竟奏豫想以上之成績即性慾極其旺盛頭腦明晰皮膚潤澤精力橫溢心身皆呈無上之快感大有羽化登仙之概自是以後今日之霍爾孟醫學遂確立爲即其霍爾孟學說以生殖腺甲狀腺腦下垂體等之

霍爾孟內分泌素之補給促進

可以旺盛其活力恢復已衰之腦力精力治癒腦神經系統生殖機能系統之諸疾患豫防動脈硬化血壓亢

斯塔伊那哈博士返少法

不反之如霍爾孟內分泌素一見缺乏也思補救在是致想精力腦力之衰退性慾能之疾患腦神經衰弱者動脈硬化血壓亢進老衰早老等幾多可怕之疾患內分泌素斷絕之日亦即人身死亡之時矣彼者亦即根據此項學理之霍爾孟內分泌素補給促進之一法耳但該法須施手術不無危險且其効果猶不無疑問之點即此而認爲霍爾孟補充方法之完璧返老還童之秘訣猶未能也茲爲避去前項缺欠已有以內服之法而能達完全補充霍爾孟內分泌素之目的者厥維舍奪爾氏錠是舍奪爾氏錠者係爲合理的霍爾孟內分泌素之完全補給促進以研究創製之藥劑準之學理上當然之歸結耳有

分男性藥女性藥之兩種

本藥悉非古來所稱之返老還童劑若人參何首烏等效力不確之原始的植物亦非普通之類似強精劑一時之興奮連用則中毒之危險的刺激藥可比純爲理想的完美新藥也其主要成分用

活力旺盛之青春動物之睾丸(男性用藥用之)卵巢(女性用藥用之)腦髓甲狀腺等由其中抽出霍爾孟之原体精緻複雜之操作而製成者我社工場係經帝國大學教授中川工學博士指導之下投巨萬之資而構造在所界早已聲名遐邇期待甚殷者本劑所賞之效果尤堪驚嘆即能使人精力絕倫性慾旺盛以著而能凌駕少壯

監督獸醫官嚴密檢查

夫婦間之交情愈益濃密

十年無子之悲至是能以有妊娠之喜且促進偉大之生理的作用並能治療因霍爾孟內分泌素減退所生之障

生殖機疾患性交障碍

諸疾患即如不能性慾減退性器發育不良陰萎夢精遺精

腦神經系統衰弱的

記憶力不全、不眠、頭痛、視力障害、暈眩

老衰病

動脈硬化、血壓亢進、早老、神經痛、腦溢血、卒倒及婦人之冷症

希斯塔利

暈、不眠、頭重、四肢腰部厥冷

性慾器障碍

性慾微弱、不感性慾不全、習慣性流產、乳房發育不良、不妊

月經障碍

月經痛、月經不順、月經過少、月經過多等而使之快癒運用之白髮轉變青絲其奏效的確之實驗例如數過多不勝枚舉也

藥價

男性藥 女性藥 共同價 三圓(携帶類) 五圓五角(八十錠) 十圓(倍量二十錠) 十圓(重症用) 三十五圓(醫家用大德用)

◇購藥時新記明男性或女性用是將
◇分售處購藥價即行郵呈不誤

日本東京京橋區銀座一
博仁房株式會社營業部
振替東京七〇六〇番

◇分售所◇

奉天隅田町 盛京時報社
奉天小西關 佐藤廣濟堂
奉天小西關大街路北 井上誠昌堂
奉天大督軍署胡同 震泰藥局
奉天城西華門街 永年西藥房
安東縣市場通 一木藥房
長春吉野町 井上藥房
哈爾濱中國 東瀛大藥房
各國名地其街有藥店均有代售

美興賓

補腎扶陽 功效非常

遺精腰痛 服用最良

東北陸軍第十六師司令部醫官韓君士卿來函證明 美興賓聖藥滋陰補腎確有特別神效

逕啟者鄙人側身醫界歷有年所向旅滋浙台留東瀛專精醫科潛心研究略有心得回國之後即蒙上峯委以軍醫之職受命以來幸未曠職稍堪自慰於茲已十數餘年矣前有敝友曾患腎虧之疾每一動作即感頭暈目眩腰酸斷四肢無力並時現腰酸腿疼陽痿不舉滑精易洩等症一用腦力即覺精神倦怠日久纏綿藥餌罔效遂造余所診斷余治當即投以補腎之劑豈但亦未見若何之效奈彼祛病心切欲意轉服他藥以消病魔余遂以貴藥行補腎要藥美興賓囑其試服以觀功效如何不料服用一盒即覺病減退遂又連服將及半打之數竟爾霍然宿疾靈失今乃體軀健壯同視今昔大有天淵之別因此之後凡有患腎虧症邀鄙診治者即投以美興賓令其服用屢試屢效無不應驗如響遂致紛紛來函聲稱感謝鄙想此乃聖藥之力豈余之能爲敢以功自居無言緘默也是故草茲數言寄呈照片一幀仰祈登諸報端以鳴謝忱用之介紹海內諸君有患斯症者速服美興賓確有特別神效此致

東華藥行惠鑒順候 財祺

東北陸軍第十六師司令部軍醫官 韓士卿

韓士卿君之玉照

美興賓製藥自發行以來經中國官府備案又在奉天市政公所並濱江警廳化驗醫官證明認爲運動腰腦中樞之靈劑助能生精種子轉弱爲强善治既往之腎虧能保永久之健康功效宏富毫無流弊服一盒有一盒之效力服十盒有十盒之功能常久服用決無腎虧陽痿遺精滑精等症謂曰不信請以試之方知言之不謬也

美興賓 定價 大洋 大盒五十片二元 小盒二十片一元 每打二十元 十二元

中華代理處

哈爾濱 中西藥房 海倫 天豐恒 三岔河 天德堂 拜泉縣 中和藥房 拜泉縣 濟泉藥房

哈哈哈哈奉奉奉奉奉奉奉奉奉奉新溝錦鳳義興綏山山開開鐵州通
濱濱濱濱天天天天天天天天天天屯子縣縣城中關關原原嶺堡縣
中寶廣泰諸震五中大歐歐大永永裕站德廣福福乾寶東公公廣廣明志德
房房房社房館房房生號生房祥號德堂永中永生泰新堂祥興局原堂成增
海海望海鐵昌四富木八遼遼洮公公東范范千千本鎮鳳安安安雙哈
倫倫奎倫嶺圖街錦蓋城源源源南嶺甸縣屯屯屯樂樂縣山凰東東城濱
天久濟興平中天義興德大徵德三德撥天世天德信春德城大福濟天陳
恒長房房房房堂祥李同會慶順仁公祥堂新興堂興堂興德東堂房房濟
三蘇孔江安安遼遼宏南蓋大營營營營營玄背民背松貔金旅金千下哈
河縣省省東嶺陽陽縣城平橋口口口口口口店店店樹口州岳州寨台濱
天瑞育東東永義天源華德天聚中興興洪天德天志福順志新德春世和
堂長堂店源泰堂成仁德福堂祥房記房長堂長堂局盛成成堂成興房堂堂魁
拜拜扶拜大大人旅旅梨蓋張張張長長長長吉吉雙雙雙雙納拉一吉双
縣縣縣西市市順順縣州灣灣灣春春春春林林堡堡堡堡縣站坡林城
中恒保惠天華華仙大天恒德華惠長興中中和濟瑞華世華大華華東五永
房盛堂房房房房堂堂堂堂增房長房房房房房祥房增房院益房堂房西
拜橫三一烏橫海寧寧安伊呼呼呼綏筱通明西烏阿昂巴木同安龍三中
縣站河坡墨河站縣縣站縣河河河河芬縣縣廠河河溪彥縣賓達村口電話號
濟增志德天天會振慶中天同西德雙福兄廣晨中德育長長吉延本日一
房德遼享發堂福堂祥房堂堂興長和堂房和店院恒七堂店和堂房東號

東三省總經理處哈爾濱 東華藥行

無處購買請將款寄至哈爾濱本行原班回件

總分銷處哈爾濱道外北十四道街 泰東日報藥品部

東三省新聞

▲奉天▼

○莫代長會議教育

代理省長莫柳忱查立國之道首重教育現在各校已放寒假來年之教育如何發展應有準備特于昨十七日召集教育廳長祁公亮暨各校長觀學一律到署討論改革教育事宜歷數小時始行散會云

○委駐錦留守司令

當局現因駐錦各軍先後開拔入關所有留守事宜亦關重要特委砲兵第三團團長袁恩率爲留守司令以便對于防務負完全責任云

○美公使來奉預聞

據外交界消息駐京美國公使曼若曼勒氏定于(十八日)携眷由京起程明日抵奉在日站大和旅館略事休息旋即換乘安奉車前往朝鮮交涉總署及駐奉日總領署爲盡地主之誼擬屆時派專員赴站招待高淸和署長並擬親赴皇姑屯老站迎迓以重邦交云

○兩廳長謁見省長

高等審判廳長單豫升檢察廳長趙梯青因整頓司法改良獄政各項事宜業已決定特於昨十七日謁見代理省長莫柳忱陳商辦法以便實施云

○任免大批承審員

高等審判廳頃特任免大批承審員計鐵南縣承審員趙秉仁因病辭職以朱維新接充北鎭縣承審商員鳳閣撤差以曹廣曾接充通遼縣承審員劉萬臣另委以趙秉仁接充輯安縣承審員郝鐵樵提升以劉萬臣接充云

○恩知事休恤民艱

瀋陽縣知事恩錫三鑒於四鄉保甲農民向有津貼每村更有出丁一二名者茲以鄉民困苦非常若任長久負担將何以堪是以擬行召集區長取銷農民此項津貼其所出之甲丁亦令撤歸以示体恤云

○探照隊過奉赴榆

自吉林第十五師開赴榆關一帶駐防後該師之探照燈隊猶未同往茲於十六日經張桂林團附率隊來奉於昨(十七日)日換乘京奉車前往山海關以資應用云

○商會頭訪領總事

商業會議所會頭庵谷氏于前(十六日)日下午赴日總領署拜訪新近回任之吉田總領事密談良久始行辭出又綿絲布組合吉村組合長携帶某項請願書于昨(十七日)早拜託吉田總領事有所陳請云

○駐哈意領事赴京

駐哈意大利領事馬羅非氏頃因某項事宜須向駐京意使有所陳商是以于昨十七日由哈來奉稍事休事乘京奉車西上前往北京在京事竣即行回哈爲期約在月底云

○湯太夫人之壽誕

昨(十七日)日爲熱河都統湯閣忱之太夫人壽誕吉日是以前昨(十六七)兩日南關湯公館賀客盈門擬開十六日爲迎壽(一)鳴炮奏樂(二)家族迎壽(三)親戚迎壽均行跪拜禮(四)來賓迎壽行三鞠躬禮(五)請來賓觀劇(戲台在直隸會館內)(六)四時至七時宴會來賓(七)來賓簽到佩花入禮堂次日上午十時起太夫人升禮堂受賀(一)鳴炮奏樂(二)換次行禮(三)全體攝影(四)觀劇(五)午餐(六)領花(七)入禮堂並聞十八日(今日)兩三時之間在直隸會館酬情計所收壽禮約值十萬左右湯都統業於事前聲言捐作賑濟之用云

○張知事稟辭赴任

新任撫松縣知事張元俊已將考察吏治經手事宜交代淸楚于昨十七日向莫代省長稟辭赴撫履新所遺吏治調員一席已委某候補知事接充云

○預備開水利會議

實業廳長張仙舫以轉瞬冬去春來利水之關係綦重擬于春融冰泮後大加改良特定于陰曆年前開一全省水利會議除通令水利有關之人員屆時到會外刻正在積極準備屆時應行提出改良水利之議案云

○糧秣廠購買糧石

陸軍糧秣廠爲充實軍需起見曾在開原購買大宗糧石茲已購者有紅糧四百七十石每斗作價六元三角秫米七十石每斗作價六元八角豆餅二千四百片每片作價九元一角云

○陶廳長令加崗警

警察廳長陶景潛現因舊曆年關伊邇省垣入烟稠密特規定保安辦法若干以便實施並令各署添加崗警六十五處各署奉令當即遵照辦理云

○警務處請獎區官

警務處長陳奉璋查長白縣區官程顯惠擊匪得力防衛有方殊屬可嘉特向省署請獎聞已准給五等警察獎章以示鼓勵而資激勸云

○派技正驗收工程

省長莫柳忱據義縣知事趙興德呈請縣署添築房間工程業已告竣懇請派員驗收以昭核實故莫代省長於月之十七日特派本署技正王有桂前往驗收此項工程是否核實該技正奉委後即日赴義辦理一切云

○哈交行派員運現

頃據金融界消息哈埠交通銀行行長謝蔭昌爲維持地方金融計特行派員前往上海購現洋五十萬元于十七日抵奉旋即換車運哈以資活動金融云

○請委黑山縣區長

黑山縣第八區長佟子超業已辭職該縣知事特向省長公署請委程子修試充第八區區長省署據此業已准如所請云

○省公署催解雜捐

省公署以各縣雜捐屆期解省已有定章現在新年已逾一月將終去年之雜捐未解者尚多爰通令各縣速將所收雜捐務於月內繳齊以備需用云

○禁煙局開幕誌聞

新成立之禁烟局定於十六日爲開幕期屆時門外特設一標桿高可冲天上懸紅色一旗大書全省禁烟總局字樣並於懸掛時大放鞭炮以期遐邇皆知云

○軍學處新委處員

東三省保司令部軍學處中校處員某氏因有他就辭職業經照准遺缺當局查有王振九熟悉軍務特於十七日委爲處員以資臂助云

○陸副官奉委視事

東三省保安司令部副官處因缺副官未便久懸經當局查有軍官陸榮琛係軍官學校畢業當於十七日委爲上校副官陸氏遵即到處視事云

○十一師領去槍彈

第十一師軍械官趙佩恒前承湯王師長之命來奉請領步槍子彈茲由兵工廠領去子彈十二萬發於昨(十七日)押赴熱河師部云

○請開採通化鉛礦

通化縣東尖山子地方發現鉛礦一區礦苗豐富經礦商魏紹周向實業廳呈請開採聞已准派員勘測然後核奪云

○考查軍用之車輛

軍用車輛事務所李福堂監督以近日軍用車輛雖屬無多然是否盡係軍用自應妥爲根究以防弊竇特令該所逐日造具一覽表詳註某某機關以便考查云

▲長春▼

○劉連長匣槍被竊

駐劄長春廿七團二營八連劉輔臣連長拾四日被聽差李子祥由室內竊去匣槍二支子彈二百粒潛逃無踪現正通知軍警各機關密予查緝能否查獲尚未敢必聞李子祥年僅拾六歲竟敢作此重要情事恐係受他人愚弄之所爲不然人心之壞尚可問乎

▲黑龍江▼

○兩知事離省履任

省署牌示綏化縣知事徐國順調省另候差委遺缺調望奎知事孫潤庠署理遺望奎缺特委前樂東知事許桂垣署理數日間兩知事各奉札委擬於今日(十四)分往任地履新云

○催繳荒價之佈告

省署日前佈告謂案查本省湯原蘿北綏東烏雲等屬荒地係前淸末年出放彼時每晌僅收經費錢四百文未收荒價是以於民國四年淸丈時曾經淸丈總局呈經本署咨部核准每晌補收地價大洋六角以固定其所有權計自淸丈告竣至今逾限已十餘年之久屢經嚴催其中尚有未將補價繳淸者甚多長此玩延殊屬不成事體茲再展限至民國十六年十二月三十一日止凡領有前項荒地者務各依限將價如數繳淸換領部照判發開墾以符原案倘仍前玩延至限不繳定即將地撤佃另放原領票照亦即宣布作廢決不再稍姑寬除分咨奉吉各省署防屬佈告并令行外爲此佈告各戶一體周知云云

▲西豐▼

○毛副官轉任連長

西豐駐軍騎兵第十三師第三旅司令部副官毛鶴天刻因第六團第一機關槍連連長出缺當經旅長張又騫保任斯職毛君業經奉委接事拜謁團長鄒香九報告接交淸楚矣

▲義縣▼

○縣公署會議河工

縣長趙子騏昨十二號午十二時招集士紳並八區區長在縣署會議首由趙會長發言此次河工經王委員督修稍有成效奈刻間欵項不及實難籌措等語一般士紳亦無可如何央求趙縣長稟請省署趙縣長隨即允准立派教育公所長張一忱並第二區長敖渥亭士紳徐文閣等前往省垣面謁云

▲泰和鎭▼

○蒙荒局出放街基

吉林勘放蒙荒總局勘放蒙地業經完竣及將勘放城鎭基以便民戶報領聞長發屯勘放縣城基其大坨子嶺頭哈爾吉利營子崩大木蘇哈哩海坨子等處分爲五大鎭均放鎭基云

▲突泉▼

○教育所定期會議

本縣教育公所所長王厚齋頃因各校寒假已放學界中人得暇就此時刻招集各校教員及各學董於本月十日來所會議凡關於應興應革事項研究妥洽以便明春開學進行而免臨時倉促無所遵循云

○冬防聲中之匪警

駐縣奉軍騎兵游擊隊及警察保甲自入冬以來因防匪時常戳入終日在外防剿不暇歸營稍息當此隆冬嚴寒之際凍傷手面者不少孰知鬍匪竟不留情東鄉西鄉昨又聞三區十一戶屯被匪四十餘名搶劫五六家股匪之多防務之緊可想見矣

▲法庫▼

○陳所長籌辦鄉團

現在冬防吃緊盜賊乘機蠢動若不積極籌備一旦發生意外影響治安殊非淺鮮本邑警甲所長陳彩章特於九日通令警甲各區隊查照管理鄉團章程將境內鄉團尅日籌備成立俾資自衛藉補警甲之不逮惟不准任意攤派致滋民累該所長如此佈置我法商農可高枕無憂矣

○警甲編制淸鄉隊

警甲所長陳彩章向抱除暴安良藉淸閭里主義茲以法庫地處邊陲素稱多匪之區雖經曆年捕剿終是出沒無常人民苦其荼毒官兵疲於奔命推厥原因由於人類不齊良莠不分該所長爲剪草除根計於八日編制淸鄉隊出任宋士瀛方福臣趙星垣等爲淸鄉隊長依照淸鄉條例實行淸查戶口歸併散戶對於無業游民及種種可疑之人嚴厲查察如有爲匪確據即行拿獲送究該所長如此辦理則匪徒無匿跡之地而鄉間自然肅淸庶幾我法商農可享無疆之幸福矣

▲雙山▼

○稅捐局更換主任

本邑稅捐局主任紀孟珊任事兩月十日經遼康總局王局長調回總局遺缺由總局委任王滋身接充聞王君於稅務頗有經驗必能大加整頓云

○朱連長護炮來雙

鄭遼鎭守使者步兵補充團一營四連連長朱殿元奉張鎭使命帶隊護炮來雙幫全警甲騎兵剿匪刻將匪剿除他往朱君率隊來城間本部時即帶隊回遼云

▲通化▼

○調查員下車佈告

省派調査員張元俊於前日(初十)來通下榻於教育公所翌日即張貼佈告略謂通化縣民徐沛然等七名聯名控告李縣知事違法各節蒙省長委任前往認眞徹查具覆等因遵即來通實地查訊原具呈人速即來寓陳述以便查訊除函縣差傳外合亟佈告知照云云

○王在鎬案已判結

桓仁士紳王在鎬因妨害公務經侯知事稟揭當局奉省令防交通化地方廳審理核辦現聞此案已經該廳判結罰鍰大約不日即可釋放云

▲同賓▼

○商會長辭職未允

商會選定前會長連任已誌前報茲該會正會長劉國祥副會長夏害峯以均勞□□爲由請求辭去另行改選各商號以二君對于會務熱心辦理有條不紊堅決挽留未便另行改選云

○縣一校招考新生

縣立第一小學校本有高級三班初級二班擬於二月廿日開學期前添招高級第十六班生一班現已頒佈招生廣告組成一完全高級小學校以宏啓育而便兒童升學云

▲敦化▼

○校閱員明查暗訪

前載吉林軍署來敦校閱委員長佟某乃係傳聞差誤詳訪該員係軍署軍務科長張希桐于十日到縣晚間會便衣潛赴各街巷旅店飯館澡塘訪詢駐軍名譽官兵在城鄉有無野蠻行爲商民百姓均云二三年間他軍駐紮此地敦額兩縣儼同胡匪世界自王召南團長開來接防商劇方克肅淸軍人在防出發買賣均甚公道云

○陶道尹來敦巡閱

延吉陶道尹于去年秋間曾通知各縣謂欲躬親巡視警團吏治迄未果行茲於本月十一號乘汽車突然來敦下榻於縣公署定于十二日午前先行點驗警團隊伍組而參考種種政治刻正在進行中云

○委員長起程去額

校閱張委員長帶同隨員于十號抵敦十一日即校閱完竣據云所閱各處軍隊成績延吉十三旅第九團軍容較寧安二十六旅爲强駐六道溝七團第一營軍紀操作比九團爲優而七團十一連連排長學術科目兵之操練尤優初未料及東山溝軍隊有此成績云云該員於十二日晨由敦起程去額云

▲富錦▼

○改選農會長流會

本縣農會長程子文任期屆滿夏歷冬月初一日七區人士皆到會投票選舉詎知當年選舉人少今番增加兩竟有額少之區求加未允即起口角各不相容監督難作罷至兩造各執一詞遂云我當請上峯可加與否候示辦理於是督監將投票箱持去而罷

○教育局開講演會

教育局長王世昌以陽歷年關城鄉各學校均已停課放假所有教員正在休息時期該局長特設教員演講會佈告城鄉各屯教員務於年假停課期內來城投會演講增進智識以備振興學務云

▲依蘭▼

○通俗教育之進步

依蘭通俗教育經該所長一番整頓日見進步如閱報室閱書室並設備均極齊整開通風氣之書籍應有盡有每日往觀者絡繹不絕至於講演室尤爲雅緻四壁掛圖多張半關科學半關倫理最足啓人身心而講員張四維等每日標題講演口齒淸白見解高尙實足饜聽者之心意往往有鄉下農夫來城辦事抽暇聽講演者足見通俗教育認眞提倡後之前二年進步可謂速矣

○濟貧所乞丐減少

依蘭濟貧所每年冬際由商務會施給粥米以備無告貧民度此嚴寒歲月至春日和煖時即行停止此本慈善家應爲之事惟常年所寓之乞丐不下百餘名獨至今年僅四十餘名得卅年景豐收人民皆得飽煖耶抑乞丐皆習正業能自立而謀衣食耶

▲寧安縣▼

○教育會選定會長

本縣教育會定章二年改選一次月之一日教育會函知各屆開定於三日投票選舉正副會長及評議員是日上午十時會員齊集會場各機關人員臨監視依法選舉照章投票計顏□衡得票八十一應選爲正會長陳作新得票七十七寧○璽得票六十九均選爲副會長康子發王錦堂陸學濂爲常務孟探鄭國聯瑞麗量智陳隆權等八名均選爲評議員云

○保衛團隊長易人

本縣保衛團白隊長因事去職遺席由吉林全省保衛團管理處令委王永慶接充聞王君老練熟手歷充警團隊長各職此後定有一番整頓云

▲五常縣▼

○實業局虛耗公欵

共和創造百度維新地方各項實業自應極力提倡設立實業局法固良意固美也無如五常實業局設立年餘一事未作一業未興一般在職人員祇領月薪不辦公事置該機關如虛設名爲實業局其實虛應故事除乂麻雀抹紙牌外別無業務我五常地瘠民貧籌欵維艱該局成立迄今耗去金錢三四十萬吊有用之欵如此化費可惜孰甚

▲樺甸▼

○劉軍需去長領餉

東北陸軍步兵第八旅十三團留發上年九十兩月份薪餉并棉服裝等情曾誌前報茲屆承領十一十二兩月份薪餉之期該團三等軍需正劉子靑奉任榮廷團長命令於日昨乘坐瀋車由吉赴長春旅部承領云

○柳局長被控經過

駐樺磐樺濛三縣硝磺局長柳漢卿人極爲厚辦事認眞頗爲各界所推許月前柳氏因偶不加檢點派伙夫趙玉卿赴長春總局承領硝磺詎趙某頓變初志秘密在長春租界內私購日本私磺若干不意作事不密竟爲總局查獲逮案一經審訊趙某一口咬定奉局長命而致出此而總局據伊口供以事出有因四字遂致電樺甸縣公署拘押柳氏此刻柳氏有口難訴寃氣百結大呼趙某實我幸有紳商探知寃誣業將柳氏保未候質云

○王科長奉命去吉

樺甸縣公署行政科長王重忱作事穩練深□胡則樸縣長所倚重茲以某項要公必須向當道陳商胡縣長於日昨派王重忱赴省辦理云

▲延吉▼

○陶道尹因公晉省

延吉道道尹陶彬對於地方行政官吏異常注意於上月間曾將延吉琿春和龍汪淸東寧寧安六縣親自巡查一次尚有敦化額穆兩縣未經巡查茲於一月九日帶同隨員數名乘坐電車兩輛前往該二縣考查一切就便赴省面謁省長報告巡查情形至返任之期約在二月中旬

▲綏化▼

○商民電留徐知事

綏化縣徐國順知事聞省訊調省常綏化全境紳商士民去電挽留文曰卜奎督辦省長秘書長政務廳長鈞鑒頃聞徐知事調省紳商聞之如失保障祗因徐知事治綏三年功德在民深入肌髓近年地方不靖依賴鎭撫藉保安寧値此舊曆年關在即地方事務尤賴整理懇乞暫緩調省以順輿情而安地方實爲德便綏化縣全境紳商士民商會長賈鑄卿王成業張愼齋李占一議員嚴壽田李伯英張富紳張有農會長鄭宗僑嚴維翰士紳李慶祿蒼毓芳范振華沈玉煥徐襄明李新甲李仙舟劉保全林壽亭崔叙五梅輔亭等仝叩

○更換綏化縣視學

綏化縣視學姚新民因有他就已請辭職教育局日前(十二日)已奉省令謂綏化縣視學一席已由省委張某前來接充不日即可到綏視事云

○寄南包裹暫停止

綏化郵局因奉管理局令知將郵寄南省一帶之包裹暫行停寄綏局遵即於日前(十二日)按照指定區域停止收寄包裹云

▲海倫▼

○商會長提出職辭

商會會長張化周蒞職以來對於會務極力進行以期會務發達不負衆商付託唯因會務棘手整頓非易長此戀棧恐多遺誤日昨向各董事請辭各董事以該會長任事未久會務頗多利賴務請勉爲其難究竟張氏能否認可刻尚在磋商中

國民黨之將來

徵文披露 選外佳作

MA

要推論國民黨的將來。不能不略推論國民黨一點最初的歷史。和其在政治上的地位。因爲如果沒有它以前的背境。和現在的情勢。怎能觀察出宅以後的演進呢？所以在正文前。我要簡略地說明國民黨與別的政黨。究竟有何不同之點。中國自從共和肇建以來。一般人所謂政黨者。本沒有什麼切實的主張。和具體的計劃。要來代表國民公共的意志。所以很難望其爲社會謀安寧。爲國家謀生存。換一句話說。他們既沒有了解政黨的眞實性質。那只不過是以勢力而結合的狐朋狗黨罷了！然而在這黨治幼稚時期。我們欣幸還有一個比較兩意的。那就是孫中山先生所手創的國民黨了。國民黨的黨綱和策略如何。宅對於中國有何種貢獻。都可以不問。但無論如何。總是中國最初的政黨。而且直到現在還是中國唯一的政黨。向來只限于實力派。無論誰。只要有槍刺和砲彈爲後盾。便可佔優越的勢力。只有國民黨。卻是大部分民衆的結合。其政治勢力之發展。也並不是全靠着武力。單這一點。已可見國民黨本身是能吸收一部分的革新的民衆勢力了。這幾年宅雖經過許多別黨的攻計與傾軋。但因中山先生偉大的人格。高遠的理想。和內部組織之縝密。團結之持久。不但沒有受任何打擊。並還不斷地發展。現在我們可以就宅已往的歷史。和現有的光景。下一番觀察和比較的工夫。來推論宅將來的進展罷。

第一。我們先要以國民黨自身的價值和民意對宅的向背來看。國民黨是提倡整個的三民主義的。什麽是整個的三民主義？試以民族主義爲例。民族主義在求民族之自由平等。所謂自由平等。當無過政治上經濟上之自由平等。政治上之自由平等。便是民權主義。經濟上之自由平等。便是民生主義。此三者本自成一種系統與脈絡。要皆關於全民的幸福問題。這民族民權民生三種主義。便是國民黨的宗教經典。而此三種主義。又適爲中國一般被壓迫民衆現時切身之政治與經濟的要求。所以它的長進光大的可能性一定是宏偉的了。進一步說。國民黨在最近有兩個色彩鮮明的口號。就是打倒軍閥與打倒帝國主義。於是民衆的意義更爲確定。現在經過時機之宣傳。在民衆中間。總算普遍地接受了。另一方面。廣州國民政府。承繼中山的職志。奉行其主義。努力國民革命。以求中國雙重壓迫下之解脫。於是竭力整頓內政。用能增高國際地位。嚴禁烟賭。以策國家遠大之計。省薄稅賦。以期人民生息之學養。倘拿來和北方軍閥承繼專制時代之思想。借欵賣地。犧牲國家利益。苛斂重徵。剝奪人民財產者相比。孰當擁護。孰當反抗。業已昭然若揭。又如今之討赤軍。到處劫掠姦淫。決不能博得國民之懽心。反之。有能保民愛民的。而國民又無不予之以同情。因爲事實上之利害。最足以動人。所以我們假設從民衆的底層看起。這幾年的變亂。至少已與民衆以重要的教訓。因其在政治上受到切身的痛苦。可說已有充分的覺悟。他們將認承唯有實際救國救民的。才可以擁護和愛戴。所以國民黨運動最新的口號。正是適合于今日民衆運動的需要。那末他們自然容易集合在革命旗幟之下了。而國民黨的基礎。既建築在民衆之上。其將來發榮滋長。也是不卜可知的了。張東蓀說黨的奮鬥與階級的自覺是相待相成的。須知黨的組織。若不在階級自覺的萌芽之初。則除了靜待以外。別無發展。可見凡是一種主義的運動。都以黨的奮鬥爲先鋒。以階級自覺爲後盾。自從這幾句話裏。我們更可以發現國民黨的長足進展的眞理！

第二。我們還要以國民黨的軍事與政治來看。一國本應當祇有政治行動。不當有軍事行動。因爲軍事是對外的。上邊說過。國民黨第一好點。是在不借重實力。那末現在爲什麽要用兵呢。因爲政治問題的總解決。只有流血革命的唯一方法。平和運動。只能苟安一時。所以用武力乃是要掃除政治上的一切障碍。什麽時候反動勢力根本肅淸。政治始有改造之可言。淸楚一點說革命戰爭是痛苦的事。只有不得已而爲之。但時勢如不經過一番劇變。又決不能有新興的希望。所以現在國民黨對反動派的政治鬥爭。由前哨的小接觸。進而互相肉薄。實在是不可免的步驟。至其將來的勝利。果操誰手。斯尤不能不以兩方的軍隊來評定了。國民黨嚴加甄別而曾受積極軍事訓練的黨軍隊。早已明白淺鮮的三民主義學說。所以該軍人等的智識。人格。技術種種方面。均可超出一般軍士之上。當然能發揚蹈厲。實踐革命的工作了。至國民革命軍這一次誓師北伐。更是內激於良心。外迫於時勢。所以軍兵之特點。(未完)

居間疏通

本欄投稿準具別名然必須另具眞實姓名住址加蓋名章否則無論事實如何概不揭載

回答之部

▲野叟君鑒敝行肥田粉代售者計瀋陽鐵嶺開原本分處皆可零售如多購時請來奉天接洽是盼(奉天卜內門公司啓)

人事通訊

▼字數不得逾四十二字
▼括弧空格亦照字計算
▼同答由本人直接郵遞

◎遼陽田澍培弟鑒自阿分別以來半載有餘久未通候弟在何處來函示知爲盼吉林西太平村陳鼎琦啓

◎楊廣舜朗軒弟鑒兄字急速來開幫忙開魯騎兵廿七團李榮久啓

◎閱報諸君鑒有知楊朗軒在何處者祈轉達爲盼駐開魯騎兵廿七團李榮久啓

批示

◎鎭威上將軍公署(十七日)

▲閻蘇氏 呈爲氏子裕祥陣亡請給卹金由批仰即來署覓妥商保以憑核發

◎省長公署(十七日)

▲姜詡業 呈悉同一省縣奉票價値互異懇請批示應以何價爲由批應勿庸議

▲高奎春 呈爲請領恤金由批數目相符應予照發仰即具領核實散放

▲劉張氏 呈爲西豐縣快嫌監押勾串他造欺滅張寡由批遵照在案

▲蒲靜 呈爲請領賣房提成恤由批仰即來署具領核實散放

▲孟寶春 呈爲請領恤金由批數目相符應予照發核實散放

◎實業廳(十七日)

▲林喜春 呈請將木溪滾馬嶺礦脫退張景惠繼續承開採由批呈廳再核

◎高等審判廳(十七日)

▲周海樓 呈與唐樹德因塋園涉訟上訴由批月之十七日開庭審理

▲王秀鐵 呈與霍雲峯因債務涉訟上訴由批月之十七日開庭審理

▲彭式允 呈與彭姜氏因賠償涉訟上訴由批月之十七日開庭審理

◎淸丈局(十七日)

▲張炳華 呈朱克彰等侵權霸産冒名控報懇請收回成命由批應即遵照

▲熊梅蘭 呈請派員查明熊繼良控官領等情由批仰該員遵照辦理

▲郭維山 呈爲領丈官田三面遊河畝多地少兼常冲兌懇查明等情由批應勿庸議

▲蕭景福 呈爲地已由局丈放在縣不認承領由批仰速明白聲覆

◎瀋陽縣公署(十七日)

▲李德齡等 呈爲主村距所寓遠鞭長莫及仍請撥歸大淸原所管轄由批即查明

◎市政公所(十七日)

▲張樹林 呈爲請領建築證由批礙交通應予照准

▲朱洪貴 呈爲請領建房納捐由批仰即來所遵章納捐

冠蓋往來

▲張洮昂路局長十七日由長春來奉
▲林田日靜岡縣事務官十七日赴連
▲竹友日四平街警察署長十七日來奉
▲鄭東邊道尹十七日由安來奉
▲長谷川日第十師團長十七日回遼
▲儀我顧問十八日赴津

民國十五年 大事記

十一月

一日 張學良通電否認有停直之事

二日 閩軍張毅退據漳州▲南軍與聯軍在贛北馬廻嶺發生劇戰▲外交部再向駐京英公使抗議萬縣案

三日 公使團向外交部抗議廣東山東及各地方之違反條約課稅▲外交部公佈條約研究會章程

四日 馬廻嶺激戰結果聯軍退却南軍乘勢佔領九江及南昌▲聯軍總部通電撤齊▲入閩南軍佔領漳州張毅退守厦門▲國務院擬行大總統令着財政部撥發銀二萬元賑濟陝西地方饑饉之災黎▲外交部再度照會比使對比使延未答覆廿八日之照會表示失望並告以中政府將有一種正式宣言

五日 于右任劉郁芬率軍抵西安圍城數月之劉鎭華軍退守潼關▲北使往訪顧維鈞而遞外交上之備忘錄

六日 國務院擬行大總統令正式宣布前淸同治四年中比北京條約期滿失效▲外交部通電公布中比交涉中止宣言及各文件▲比使答覆外交部中政府照會已報告比政府今後請逕與比國政府直接交涉▲法使通告外交部中法陸路通商條約期滿法政府準備在兩個月內開始談判儘三個月內完成新約(未完)

▲奉天北京間▼ ▲北京奉天間▼ ▲四鄭線▼ 四平街間 鄭家屯 洮南到 ▲吉長線▼ 長春間 吉林到

豆 豆餅 豆油 粳米 小米 現寶銀 足金 赤金 兩換小洋

天 奉天 北西風晴

自由論壇

◎投稿者注意　本欄歡迎投稿任憑作者對於國事及地方事宜自由發抒意見有所批評然須出諸公正平允如有意訴謀或藉以攻訐各個人者本社一概屏棄並須具眞實姓名於稿尾以杜流弊

▲搖傳旁非我族類　當此漢口事件緊急之秋英人調集軍艦卅餘艘深入我國腹地極盡威廹恫嚇之能事搖傳旁不於此時與國民政府協力一致對外竟於此最要之關頭思作私鬭之報復忽有與英諒解之說眞耶否耶姑且勿論但觀搖傳旁之趁火打刧其慶災樂禍之心已昭然若揭豈思報復國民政府耶抑係仇視吾民耶古人有言非我族類其心必異試觀此獠之異心可斷其非我族類望國人急起鳴鼓而攻之可也(超然)

▲醫不萬能　古人說不爲良相則爲良醫又說醫病如醫國這幾句話意思無非是說醫生果然能夠醫人的心腸並非說醫國當有醫生川藥救國天地之大　無奇不有不　想現在居然有事實可憑而且今天作敎長明天作內長後天又作財長簡直成爲萬能拍馬的人安知不稱他一句大醫國手但是庸醫殺人的很多若是拿出這種手段來那就糟了再說現在醫生專會擺架子不管有沒有治病的能力一出診就講究要多少脉金和車馬費外面顯著闊綽其實是見錢眼開錙銖必較現在忽作財長正好大大撈摸些油水在他個人獨得其利旁人祗怕連點渣滓嘗不著有人說他的醫術僅僅仗著一味爾和湯今天同這方和明天同那方和和來和去祗是如倆和一般的孤注一擲罷了一經入局反正不至折本而且又不是自己的資本樂得和在湯裡混一時是一時萬能萬能當醫生的也總算大出風頭了(鏡)

東三省雜報

△奉天▽

繳到路股　鳳城縣知事李雨春以該縣應攤第四期奉海路股欵業已陸續收到奉大洋三千元亟應報解以清手續特將此欵交由官銀分號製得收據於月之十七日連同收據繳到奉海鐵路公司收訖云

達王宴客　達爾罕王現因內蒙各旗王公相繼來奉拜謁班禪活佛爲盡地主之誼計特於昨十七日在府內設席柬請班禪及哲里木盟王十餘名大開宴會門前車馬亦頗極其盛云

西站火警　昨十七日午後三時附屬地富士町醫科大學門前大學堂藥房不知因何發生火警當經西站消防隊趕到奮勇撲救結果於四時即行救熄未至釀成巨災亦云幸矣

給治喪費　東三省保安總司令部據東北陸軍第四十四團報稱該團中校團附張振陞積勞病故呈請給恤該部照例給予治喪費奉大洋六百元以示體恤而慰幽魂云

解囊相助　據聞(十六日)上午北行之南滿車上有一七旬老嫗係由大連赴哈爾濱北鞏子由找孽子者川資不足時自哭泣有公主嶺泰和盛財東趙子章見而憐之即將腰中所帶奉票三十六元盡與該嫗又有小販張子勤亦表同情與該嫗奉票二十四元衆旅客見之莫不稱道彼二人仗義疏財云

競爭營業　小西邊門外明記稻香村與北市場仁記稻香村經理陳雨亭鑒於舊歷年關伊邇糕點暢銷爲競爭營業酬答主顧起見特加料製造各種點心年糕並由滬上運到火腿罐頭及送年禮必需物品廉價出售云

講習終了　附屬地理髮業組合於昨(十七日)日下午一時在奉天警察署樓上舉行講習終了式協議在滿鐵社員俱樂部開定期總會及改善業務結果如何容訪再誌

委視察員　警務處現以視察員不敷分佈又添委宋孝銘周光寅等爲該處警甲視察員俾專責成宋等奉委業已到處視事云

手到病除　大西門外奉天醫院院長荊蔡韓自醫大畢業後仍從事醫學悉心研究近有各種雜治疾病多經荊手完全治愈是以每日赴院求診者絡繹不絕聞十五年之統計共醫男女一萬零七人云

賭爲盜源　城東八家子住有周永德者素無正業專藉其妻之狐媚勾引以設賭爲生因周某與該村正副及保甲方面均有賄賂從未犯案然村中居民受害頗重青年子弟因賭輸錢流爲盜賊者日有所聞嗚呼賭爲盜源誠不誣也

要犯送懲　城西某屯保甲事務日前捕獲匪人李永淸當由腰中搜出手槍一支訊明案關重要特於十七日派甲丁數人押解來城以便嚴重懲辦云

梨園停演　鼓樓南會仙大舞台於十五日起至十七日已經停演三日尚無開鑼之耗聞其原因一爲天寒座客較少一爲丘八漂座居多有以致之惟一般賣糧之鄉農每欲觀劇未免乘興而來敗興而返云

妓館蕭條　每屆舊歷新年素好冶遊之人亦因事務忙碌或經濟困難先行裹足以免年關破鈔者是以日來南北市場及工業區各妓館均屬門可羅雀一般妓女莫不戚戚然各抱悲觀云

糧車被罰　城南渾河堡農民劉宗堯於昨(十七日)趕攏四套馬車來城售糧因未納捐行抵大南關大十字街被警察查悉當將劉某帶所罰辦云

討債興毆　大西邊門外小販任連科於昨十七日向附近馬某索討欠賬因馬某屢次支吾任乃大怒彼此口角繼竟動武經人勸解各不相下双方往警署理論云

丟失叫驢　城東金有山前乘一灰色叫驢進城辦事拴於院內因繩開溜出門外迨金查知杳無踪跡遂佈告有人拾得此驢者如送到大東關大什字街東星糧棧願謝洋三十元云

△長春▽

天氣驟變　本埠入冬以來天氣向極溫和今晨起風氣候即驟變寒冷日光晴淡室外溫度則在W氏寒暑表二十度以下吉長鐵路由吉開長之第一次客車亦因之悞點云

遊街示衆　長春鎭守使署十二日午後會同警察在各要路檢查行人由六馬路口檢獲冒充軍官詐財犯徐德才黃連升毛士榮劉某四名又在他處檢獲同等犯人三名共七名於今(十四)日午刻由監獄提同鎭署訊明情由以白布書明姓名及犯法情由令該犯等按名背負派士兵押赴街市鳴鑼示衆俾衆週知以儆其餘云

招募巡警　長春警察廳修廳長現因冬防吃緊地方稍亂搶刼案件層見迭出長警勤務平日三時値勤六時休息現今爲防患未然計直成六時間勤務三時間休息各長警値此嚴寒之際已不堪其苦各官長以職責攸關不分晝夜嚴行督率仍慮防範不週舊曆年關在即商農交易繁多尤爲匪人乘隙施逞之時若不設法預防地方之害不堪設想因此各署長警不敷分配特召集各署隊長到廳會議議決由廳佈告招募臨時巡警五十名每署撥給十名以資補助新募之警月餉吉大洋十二元原有長警因勤務苦由本月十五日起每名加薪兩元以兩箇月爲止各官員長警自必勤務奮勉焉

會社失火　日昨午後一時三十分頃長春日本車站鐵道北日清燐寸會社分工場突然起火當經滿鐵救火會前往灌救約時許即完全熄滅損失尚不甚多起火原因聞係乾燥室所致云

檢查行人　入冬以來不特頭道溝日本附屬地搶案頻起即城內亦時有所聞吉長鎭守使陳玉琨有鑑於此特於十一日請修警察廳長來署會議一切結果決定每晚四時至七時由鎭守使署派兵赴北門大街及五馬路二十五六處要口檢查行人夜間則由警廳組織巡邏隊分赴各處巡邏以絕匪類而維治安云
又訊云長春日警署鑒於入冬以來宵小充斥案件迭出該警署特派組密行隊不分晝夜在各繁華區域及丙丁住戶嚴行搜查尤恐市內通行時難免匪人混迹會在各要路口施行檢查以淸地面中日警察及軍界防範如此週密地方或可無虞云

偵緝得獎　長春偵緝隊劉隊長唐鴻鳴探目梁守權王作良偵探馬萬洪李智信姚錦璽閻祥譚振聲等八名因拿獲匪人吳國鈞高闖波二名送廳審訊供認強搶皮襖擊斃失主郭天揚等情不諱修廳長以該隊長等破案迅速頗堪佳許頒賞吉大洋八十元按名妥爲分配此外因唐隊長梁守權王作良馬萬洪對於此案尤爲出力每月加給津貼洋三元以示優異云

△營口▽

雀符不靖　縣屬大房身村農民于永奎田某等二人前日曾由該村載得紅糧一車來營出售賣得奉洋五百餘元乘車返村詎行抵北鄉石佛寺村南(時纔五時許)突由路側走出匪徒七名各持手槍攔阻行刧當將賣糧所得之欵悉數搶去比經報告警甲請爲查緝時該匪等早渺如黃鶴無處弋獲矣又縣東高坎住戶李守經十日晚十時突有匪徒九名各持棍棒闖入屋內搶去衣飾財物數十元臨行并將事主拉去及行至連山屯始行釋放迨報告警甲已不知所居矣

姦拐未遂　本埠市區一分署係家胡同住戶孫連明之女雖已字人尚未迎娶而該女情竇大開對月觀花未免幽懷竟與比鄰佛撻子孫士卿戀愛情同鶼鶼係既遂偷香之願女亦效文君之奔于是將女藏匿詐事機不密竟被女父偵悉追至埠外無線台附近將孫提獲送往法廳當經孫某供認姦拐不諱惟將女匿何處尙不得知云

妓女潛逃　本埠老爺廟前五間房四等娼窰南舫下處搭住妓女月仙紅樓其神女生涯尙稱不惡近爲厭倦風塵於十三日下午七時許双双逃往濟良所迨鴇頭周某偵知則檻內之双鳥已飛去矣

梨園熱鬧　本埠鮮坑前身平茶園前因該園過狹曾在該處南大院重建樓房早已工竣開幕以來生涯鼎盛座客踴躍近爲酬答顧客計又聘請新角排演新戲故連日該園門首車水馬龍頗爲熱鬧云

△大石橋▽

提獲巨匪　十二日日本刑事長則番氏與中國刑事徐蘭池王漢章金子恒楊香山等在海城捉獲著名巨匪號稱仁義軍者久在山城一帶搶掠之二當家吳某送署審訊云

△撫順▽

罰充苦力　戲劇具改良風俗之責茶園負興通地面之任關係至爲重要無如一般無知之輩每多任意滋擾若不嚴加取締實不足以保安全而維營業本埠六合茶園日昨有某礦窰工人多名跟隨陸軍招募者在包廂觀劇既不買票復事罵倔強蠻橫大虎特虎爲李洋溪縣長查悉當即指揮衛隊將伊等帶署以資懲戒而招募者兒勢不佳即行躲避僅將工人王兆連鍾讀經二名捕獲經賈利民承審訊明供認鬧戲園等情不諱各判罰苦力二週月昨送游民收容所執行工作以維法紀而儆效尤云

△三林站▽

委任巡長　本站遼源警察五區二所原設巡官一名自警察改組劃歸六區爲三林分駐所原設巡官撤消昨由警察所委巡長關子民到差力加整頓將來必有一番刷新云

商舖關閉　本站雜貨商德興湖執事周鴻賓因錢法毛荒以致糧豆賠錢甚鉅外賬催收無幾前去四平街實糧又復賠欵丟失無顏回櫃各債主極力追討周某之妻無法推託乃將生意關閉鋪墊貨物照價點淸以待債主分劈云

△安東▽

雪兆豐年　本埠自入冬以來雖降雪數次均屬微雪又兼交九以後天氣和暖早已融化無存忽於十四日午後三時天氣驟變寒風凜烈大雪紛飛一夜未休至昨日午後三時始行雪住天晴而雪深已二尺矣道路擁塞行人維艱實爲近數年來鮮見之大雪商民咸以爲冬有大雪來年必能豐稔云

△西豐▽

獲送盜犯　西豐東北陸軍騎兵第三旅司令部參謀長王景陽代理旅長十三日據駐東豐本旅四十五團王團長派隊押送第一營營長拏獲盜犯張喜增(匪號壓邊虎)陳邦秀二名又有二營五連連長劉悅芝捉獲盜犯夏玉泉(匪號長頭)一名一併解交旅部當經參謀長訊供不諱令副官劉如澤辦文送縣核辦押侯派長劉匪返防再行提訊云

領事拜客　駐西豐新任領事興津良郎氏自十一日接任後當與三旅司令部參謀長王景陽第六團團長鄧香九縣知事顧玉泉司法監督張守先稅捐局長王赫然警察所長翟振亭商會長夏曹霖李東園及各界云

會議解欵　縣知事顧玉泉頃奉省令謂陽年已過陰年即至所有各欵年終掃數解淸以資度歲當監督於十四日電招八區長來署大開會議將今年路股以及各欵于舊年十二月二十日前必須繳淸以便解省而重公令如有疎懈不愼者重則撤職輕則記過直議數小時始散云

△錦縣▽

拋棄女孩　本邑西門外舊街下頭河套地方按年冬季向爲雜貨市場凡屬粗下雜貨買賣並一切評書戲法雜棚等項無不聚集該處十四日忽來一中年婦人抱一幼孩坐在僻靜之處哭泣據云所抱係一女孩生纔三月因爲貧寒所迫出外尋找乳孩地方昨與某姓講妥工價每月廿元惟不准携帶小孩該婦欲要不往別無保主欲要回鄉又無家可歸今出無奈只得將此孩棄置免被其累言畢遂將所抱之孩棄地哭泣而去此時觀者如堵突出一人將孩抱去衆亦各散噫若該婦者爲貧寒所迫忍將親女拋棄窮民之困苦情形可槪見矣

米價難落　本邑各糧商每値現大洋漲價糧米亦隨之漲價前者現大洋由四元四角漲至五元二角之時米價亦大漲特漲每斗由七元左右漲至八元四角迨至日昨大洋復由五元二角落至四元五角米價自應隨之低落不料今已三日而米價仍賣八元四角是其徒隨大洋而漲不隨大洋而落該商等之貪利居奇已昭然矣長此以往彼一般貧苦小民其生活尙可問乎

△松山鎭▽

嚴冬大雪　本鎭春季缺雨夏季霪霖秋季又嚴霜早降致令秋收大欵眞有顆粒無收者入冬以來雪雨又稀天道反常河開冰解患冬瘟者日有所聞月之十三日夜間黑雲凝結至十四日上午六句鐘大雪飛揚至午後七點息止亘十三小時之久山川陸地儼如銀裝街市爲之一新云

捐廉賑饑　天橋廠警察五區區官楊在林關心饑民首先自捐每月將所得之餉項除喂養馬匹外下餘之欵盡數購糧以備集有成數在管界放賑聞該區官刻在西海口各商號勸賑五六千元待欵集齊再行購糧提早賑濟云

△錦西▽

互毆斃命　第六區管界網戶屯住戶楊起家平素以造粉爲業刻因年關在邇需粉孔急本家工人不敷支配該村有互相幫忙之慣例即有同村李洪亮者來楊家幫忙正工作間李某與楊家工人張某一時口角被李洪亮將張某一掌打在粉鍋內經衆手撈出則已全身糜爛不堪收拾突楊某見其工人九死一生之狀當將李某留住命人看守經一晝夜張某斃命即有李某之族人李古明出爲了解將兇犯李洪亮領出如何結束容訪再誌

△興城▽

胡匪正法　陰曆十月間綁搶東關王洛福之賊匪被警察遊擊分隊隊長馮懷德在白塔谷地方擒獲王姓匪首一名解送縣署懲辦經承審員李紹章詳細研訊該匪供認強搶不諱當即判處死刑呈報省憲在案現奉上峯指令准如所判辦理王冠禮監督遵將該匪由獄提出驗明正身綁赴刑場槍決以昭炯戒而寒匪膽云

△義縣▽

居稅長徵　居宰場場長趙級五對於居宰稅頗爲注意想前數年所徵之欵全年計算計達三四千元之譜近年來每月所收稅欵二千餘元全年預算統收二萬餘元當爲趙縣長所嘉許所徵居稅長征可廿餘倍云

調升區官　本邑西關車站警察三分所巡官吳品三久充警差對於警政頗稱熟手月之初旬第五區官被撤當經鄭所長委吳巡官接充其巡官一缺委縣署張獻臣接充均於十二號接交視事云

△洮安▽

清理積案　本縣金知事與張科長當蒞任伊始即誥誡所屬職員以公正廉潔並以身作則每日除檢閱案卷外非有特別事宜不見外賓爲避免人情請託惟洮安漢蒙雜處自經蒙亂後雖數易寒署而民間之遺失地照並有照無地者互相侵佔控訴積案甚夥雖經數任判理見有繁難以淸理甚難仍了事人民所受訟累不知伊於胡底該知事洞悉民艱以爲不但民疲訟累尤恐演出意外當商同張科長王承審幫同檢察審判不數月已將積案判淸矣

△突泉▽

租賦暴增　縣屬札爾旗地畝札旗地租原定每晌小洋三角經縣代徵茲奉省令每晌改徵二四大洋三角較之先前每晌增加小洋四角二分一般農民莫不吐舌抽冷氣酣叫苦焉

凍死丐婦　日前縣西六十里許蛤蜊屯發現路倒女屍一名經保長報告到縣監督當即派司法辦事員同檢驗吏稽查員前往勘驗據回署報稱詢得鄰屯住戶云係討飯貧婦生前曾向人云姓趙湖北籍因其夫於某次戰時離散今爲尋夫至此等語及經檢驗約三十餘歲亦無別故惟雙足凍傷濃癥不堪已脫落矣經縣令該屯長掩埋云

△法庫▽

巡官易委　本邑警察街市區北段一等巡官陳國棟因辦案手續不合被人告發當經陳所長將其撤差查辦遺缺委荀伯侯接充查荀君係奉天兩級師範及警察教練所畢業充差多年對於警政尤爲嫻熟現膺斯職定能勝任愉快云

△盤山▽

粮米暴漲　本縣今歲年景歉收粮米價昂秋季由外鎭運來紅粮每斗價五元六七現今紅粮每斗漲至十元有零緣今歲五穀不登目下若不由外鎭運來粮米就每斗價漲多寡無處糴買哀哀小民皆有凍餒之慮矣

△賓縣▽

趕出櫃夥　東街路南永昌德雜貨舖執事侯馨齋係早年荒閒德昌恆經手前歲與人合股復作永昌德營業該號櫃夥李某因患腿疾不能下炕該執事侯某勒逼櫃夥急速搬出李某本係異鄉人無處移居自殺懇求孰料侯某心如鐵石日昨將李某趕出復且由南海北傭工之人頗多若均如此豈不入人寒心勸告傭工諸人嗣後須請商務會妥爲決議以資保障焉

△綏稜▽

割肉奉兄　本縣北街馬家床子執事馬永田携其胞弟永純由關裡來開設雜貨床子克勤克儉頗有兄友弟恭之概不意去歲馬永田忽染重病延至今春醫藥罔效其弟馬永純愛兄心切遂將左肘之肉割下寸餘烹湯與兄飲之自此病症逐漸痊愈及至冬季舊病復發百方無效馬永純又將左膀以下肥肉三寸有餘與兄烹食無如天不加佑病益增劇竟於上月病故馬永純想兄過甚幾欲自盡經多人勸解未致隕命馬君之友愛實爲近世所罕覯焉

獄官德政　本縣監獄管獄員吳子鮮兩任綏稜管獄員近來對於獄內衛生竭力整理對於教誨亦力加講求查監內原係板炕吳君未到任以前每屆春夏犯人得病致死者屢見不鮮自吳君接任後將板炕改變火炕近年監內犯人並無病斃情事所有境內涉訟被押出監者均感其德云

△海倫▽

調轉巡官　警察第一區三分所巡官蔣鴻存刻因另有他就懇請辭差業經照准遺缺于所長以四區二分所巡官王亦民調充遺四區二分所巡官以警察所稽查杜佐唐接充一區四分所巡官蕭春曾調所遺缺以范君(名未詳)接充刻均奉到委任分別到差云

△滿洲里▽

副官假歸　黑龍江督辦公署副官兼東北陸軍十八師砲兵團團部副官于榮忱一日由省來海下榻于私邸聞其任務係請准短號回家省親並擬假滿携眷晉省云

三九春回　講地理學者謂吾國興安嶺爲酷寒之區五月之夜尙結冰及寸況値隆冬之候乎然而今冬大有陽春回轉之氣象如滿洲里地界寒帶極邊曠遠四無人烟氣候懸殊弔古生悲則余(記者)蒞滿之始亦未嘗不以酷寒畏之也無如今冬溫暖勝於陽春二月是亦氣候之變遷矣

各地方雜報

△北票▽

何異盜賊　東路蒙古營子附近孫家嶺正方十四號有趙旅一團三營某連兵士李某携眷至此夜宿住民張某家中索要鴉片次日臨行仍要多挪張某不從因此口角李兵開槍擊斃張某是時張某之兒張三聞槍響隨亦操槍堵門立斃兵士二人事爲中長姜某聞知即將張李二兇犯綁送交六區轉送朝陽懲辦云

△朝陽縣▽

增設崗警　本縣警察所長孫光亞對於警務力謀整頓現屆舊曆年關冬防吃緊街市警崗星稀誠恐兼顧不周昨特增添警崗六處以期守望並設巡邏箱廿餘隻藉資耳目靈通云

△赤峰▽

天時失常　本邑自入冬以來天氣驟冷不數日即漸次溫暖迨至一月六日溫度極高至午後降濛濛小雨一時方止道路爲之一化此誠冬日罕有之事査赤邑地居塞北冬日宜寒來歲始有豐年之兆陰陽顚倒瑞雪失時想來年春間癘疫之流行當必不免也

改用現洋　商務會長楊子彬鑒於市面商業蕭條金融週轉不靈商號告歇者日漸增多雖開數次金融會議卒未見效現聞擬改變錢法仿遼源縣椎子山以現洋爲本位商號通行交易均以現洋與業鈔票每日隨行價市用其找零如此實行商號定無賠累之慮而市面殆有復興之望實行期限因年關在邇各商號彼此有欠欵關係未便實行當在夏曆新正發表云

△樂亭▽

因財廢命　北鄉劉石各莊貞合堂執事人蕭洛宗因錢財賬目有不明斷之處設東追查自縊身死家主不追前故與已死之蕭家大洋二百五十元作爲治喪之費屍親業已允諾將屍領回未報官廳竟爾了事云

商人被劫　順德木局執事人王洛作同櫃夥一名於舊曆冬月二十四日由汀流河回櫃午後行至城北敦軍廠西部突有步賊四名各持手槍攔路打劫搶去現洋三十餘元毛驢兩頭劫畢遠颺此案迄今未破似此劫案於各處花會不無關係有地方責者宜熟思之

廣告

丟失地照作廢
啓者敝人有毛荒一方坐落富錦五區三排東至饒振標西至樺川界南至張少明北至劉姓已換領淸照上年陰曆四月廿二日長樂匪綁去鄙人票又搶去荒照業請本縣公署備案補照此後該荒照無論落誰手槪作廢紙特此聲明
吉林富錦縣五區三排農戶叢廣林啓

丟失錢條聲明作廢
逕啓者茲爲存仁堂在敝存鈔票二萬元已竟屆期本利還淸奈因將此項存條在奉遺失嗣後此條無論落與中外何人之手槪作廢紙特此登報聲明而便週知
開原驛實星福謹啓

錢法太毛
快快買不動產多小公司有人托賣上上土地數萬畝零整皆可出售又大小房產數十處門市住宅樣數甚多又有地面若干地址極好價格低廉有欲用者速來本公司接洽
奉天大西關多小公司啓

尋覓執事聲明
啓者敝號執事李耀先現年三十七歲身中面赤無鬚貌係關裡樂亭籍於本年舊曆十月十三日外出不歸迄今月餘四出尋訪杳無音信敬告四方仁人如有見者可賜函信敘明地點必有相當酬謝特此聲明
范家屯東街德興成謹啓

遺失地照作廢
逕啓者華廷文原領荒地四拾五晌坐落地一區界北至楊廷玉與王金堂四至分明於本年陰曆七月初旬執照赴街換領行街丟失無踪當投縣署呈請補發新照嗣後無論照落誰人手皆作廢紙特登報聲明
富錦縣　鮑景周謹啓

招生
滿鐵遼陽商業學校
宗旨　本校以授中等商業教育養成實業人材
額數　預科六十名　舊制度第二學年二十名
資格　預科高級國民學校畢業程度　第二學年公學堂高級畢業程度
出名　到本校報名　至陽曆三月一日爲止
試場　本校　四平街公學堂　曾蘭店公學堂
考期　本校處陽曆三月四五兩日　其他三月一日
年限　預科一年本科三年　舊制度本科三年
特典　◎學費概免　有寄宿舍學生自備膳費外所有費用均由本校担任　◎畢業時送入銀行公司滿鐵任事
備考　◎受考者如乘南滿火車請寄郵票十四分本校均給半票　◎第二學年有無試驗入學之規定　欲詳本校規則可寄郵票二分即爲奉復

焚燬丟失信票部照不動產執照聲明作廢
綏化縣津河段郝家寨屯劉祥泰焚燬字信票三八八號一張原荒四晌零三分東至劉貴甲西那英臣南孫悅剛北至本界又浮多熟一晌鵝字五二六號信票一張東西均至孫悅剛南本界北至裴永盛又劉文作劉富德名下原熟地三晌二畝一分東至本界西劉祥泰南本界北至萬發屯宜字九號信票一張又原荒九十六晌一畝八分宜字一百號信票一張東至劉祥泰西至本界南北均至大界又劉祥泰原荒地一晌八畝八分東西至孫悅剛南那全忠北至本界又五十二晌一畝東至郭家燒鍋西那全忠南北裴永順又三十晌零二畝東南至劉文作西裴永順北至本界又八晌九畝五分東至七家子西劉文作南郭家燒鍋北萬發屯宜字一〇一號信票一張又劉家窩堡原荒地一百十晌覆字六二二號信票一張東至劉祥泰西北至劉祥明南至本主又原熟二十九晌九畝二覆字六二三號信票一張東本主西南均至萬發屯北本主又劉祥太河川原荒地四十七晌七鵝字七一一號信票一張東本主西王殿臣南孫福興北至本界又郎家寨屯原荒四晌八畝九分羊字五〇一號不動產執照一張又本城上等街基八百七十五丈方窩字六一五號信票一張東至崔殿喜西孟廣起南官道北至本界又三等城基四百三十七丈五尺東至崔殿喜西孟廣起南官道北本主鴛字六七六號信票一張京字段正黃旗四屯富德布分租旗地四十五晌東至廟黃旗四屯西李升榮南北本地我字四七三號信票一張又浮多熟五晌四畝二東至本界西李升榮南本地北正黃旗五屯鴛字五七號信票一張又浮多荒五晌零九分東至高永珍西李國治南王振國北至高永珍量字六一號信票一張督敏段劉家燒鍋于永廣失綏字二六一四二號部照一張計原荒十五晌三畝東至于永才西蔡德發南大界北本主城山堡劉寶和表字六三六號信票一張原熟地十一晌東至閻天文西本界南梁永北孫美津河段馮家屯郭殿禮綏字二一九一五號部照一張原荒二十二晌五東至本界西喬殿臣南北至喬殿臣又二一七九五號部照一張計地三十四晌東至大界西馮世文南張榮北喬殿臣又二一八七六號部照一張東西南均至本界北至喬殿臣又綏字二一八四四四號部照一張計地七畝東北均至本界西南至喬殿臣又二一八四九號部照一張計地三晌東本界西馮世文南張榮北本界又二一八七七號部照一張浮多地八晌東南至喬殿臣西馮世奎北孔廣運又衣字三百三十號不動產執照一張計地八晌東北喬殿臣西馮世文南至買淸發又正字四二五號不動產執照一張計地九晌五畝以上均已焚失此後所失之票照概作無效特爲登報聲明
綏化縣民戶劉祥泰等同啓

本社啓事
本報遼陽分館經理張耀武因病逝世所遺遼陽分館一缺現經本社改委伊弟張鳴東接續辦理未函知特此佈告
盛京時報營業部啓

鳴謝
逕啓者撰以長女于歸辱承諸親友龍錫多珍並蒙柱顧祇領之餘五中銘感謹登報鳴謝
克庭李應煌拜啓

錢行市
現大洋每元換小洋票　三元九角〇分
天津中交票換小洋　五元三角〇分
哈爾濱現洋票換小洋　三元八角〇分
金票每元換小洋　五元八角〇分
鈔票每元換小洋票　五元一角〇分

豫報
平均　零下一度六　低二度一
最高　零下五度九　低二度六
最低　零下一九度五　低四度九

大連旅館

大連開 周水開 旅順開 …… 旅順開 [illegible]

大石橋 營口 [illegible]

安奉線 [illegible]

朝鮮線 [illegible]

東省 ▲由滿洲里到哈爾賓▼ 滿洲里開 海拉爾 [illegible]

▲由哈爾賓到滿洲里▼ 哈爾賓開 安達站 [illegible]

長春 長春開 張家灣 陶賴昭 三岔河 雙城堡 [illegible]

▲由哈爾賓到海參崴站▼ 哈爾賓開 阿什河 一面坡 [illegible]

▲由海參崴到哈爾賓▼ 海參崴開 綏芬河 穆稜 [illegible]

發熱嘔吐啼哭不止

及服用嬰孩自已藥片始獲全愈

以上照相乃是小兒阿麟現今肥美之像片也其乃父鄒樹仁先生自江西南昌府鄒寄說書及照片云小兒阿麟生甫週歲於春間發燒數月防乳即嘔啼哭不止嬰孩素稱婦科醫生診視稍一不愼即致僨事愚夫婦故未敢冒然延醫因閱報載貴醫士發行之嬰孩自己藥片善治小兒諸病即於市間購買一瓶給令服食兩日之後眠食安穩嬉笑如常若此片者眞可謂嬰兒之良藥感激之餘謹肅寸束以鳴謝忱嬰孩自已藥片凡經售西藥者均有出售或直向上海江西路六十號韋廉士醫生藥局函購每一瓶大洋六角每六瓶大洋三元郵力在內

戰勝瘋濕於廣州

又有一痛苦犧牲者爲韋廉士大醫生紅色補丸所治愈

凡事之有緊日一瞬者頗皆可信況年逾三十五年韋廉士大醫生紅色補丸爲世界人民所稱道爲療治各種極重瘋濕骨痛之靈藥瘋痛之原因爲酸性毒質溜於血中故無論何種藥膏均不能探之使去間或偶有效驗亦不過暫時耳是以瘋濕骨痛除根之法惟有驅除其血中所含酸性毒質而後可韋廉士大醫生紅色補丸補血而淸血且生新血新血既生腦系及全體亦因之而强健矣斯即廣州潘英培夫人得獲治療之程序也潘君爲廣東陸軍軍官學校畢業員歷任憲兵營營長其來函云余腰內身體素弱致百病由生更又患瘋濕骨痛四肢麻木飲食减少精神困倦日見瘦弱屢聘中西醫士調治均無見效迨往友人處偶及腰內病狀余友即以貴醫生紅色補丸能治對余即往西藥房購買六瓶試服一瓶稍覺有效再服二瓶其病若失服不及半打而竟全愈足見貴醫生之紅色補丸確有奇效今令其常服精神增倍胃口加增身體日益肥胖特函數言以誌鳴謝

潘英培君夫人

天下馳名補血健腦之聖藥韋廉士大醫生紅生補丸凡經售西藥者均有出售或直向上海江西路六十號韋廉士醫生藥局函購每一瓶大洋一元五角每六瓶大洋八元郵力在內　奉送婦女衞生小書敝局印有精美名醫康健談及忠告婦女小書如欲索取可寄一明信片至上海江西路六十號敝藥局原班郵奉各一本可也分文不取

韋廉士大醫生 DR WILLIAMS' PINK PILLS FOR PALE PEOPLE 生紅色補丸

說花柳病之原因

速治之妙法以及其聖藥

花柳之病人皆畏懼而厭惡之　然此患乃在逍遙快樂之境　而得之者　其毒也人人明知而故犯　雖有教育法不能阻之　雖有巡警力不能制之　其情念一起自己也不能禁　情念之勢頗强　不可不爲之謹愼　倘有不幸而遭花柳之毒　亦須力求治理驅逐其毒根之方法　不然小則傷及其身　大則難得子息豈不是爲人在世之最恨事乎　特是世間雖有靈丹妙劑也世不恐能除去其毒　毒根不去其毒無論何時必發　倘於未發之前　雖有名醫也不能診定其毒聚於何處　如患白濁之病時有止而復發　其他之花柳症　乃隱入骨髓故不易發　發時甚苦　或得妙藥暫時得治也恐其爲再發　予今將其受了花柳毒病之情形　細述於下　一是白濁如不治之必然流之不止　其最甚者　乃是見血點混在其中　然後成赤濁即血淋也　其他花柳毒病　雖已受染其毒而不即發或先見脫落毛髮　或失聲音或患咽喉或生痔瘡　或見身体困倦或失去記憶力　以致座立不安　雖亦細小之事　而無耐久力時見頭重眼朦之苦　飲食無味自己也不知其妙也　今幸有德國醫學博士哈郎氏於學理上與實驗力求花柳毒之原因　指定醫家最爲尊重　能驅逐其毒根之藥配合爲丸　以供愛遊諸君採買　該丸名之曰**哈郎淸血丸**　按哈郎氏當說出花柳病毒之原因之時實爲醫動醫學界上之偉人也　此**哈郎淸血丸**專除花柳之毒無論男女均可服用　輕患者服十天　重患者連服四十天　毒根立即退去永不復發　而然服此丸藥之時務宜時時更換衣服　以溫水力洗其患處　外則求潔其身內則連服此丸　自然安枕無憂　豈不是最妙無二乎　凡愛遊諸君　請勿等閑視之　放心早購**哈郎淸血丸**　不獨可保身體無恙其一家亦必慶幸矣如患激烈之白濁者服用**哈郎淸血丸**之時　倘併用**哈郎淋濁丸**其効更妙若是併爲服用則于飯前一點鐘乃服**哈郎淸血丸**又于飯後一點鐘再服**哈郎淋濁丸**立見非常之大功効也**哈郎淋濁丸**能立去汚淨其尿管同時止痛而其濃汁者也

哈郎淸血丸及哈郎淋濁丸各埠大藥均有代售就近採買爲幸

哈郎淸血丸　大瓶二元每六盒十一元小瓶一元二角每六盒六元五角

哈郎淋濁丸　大瓶二元　中瓶一元二角　小瓶六角　試用瓶三角

總批發處　大連市山縣通九十一　順和公司大藥房

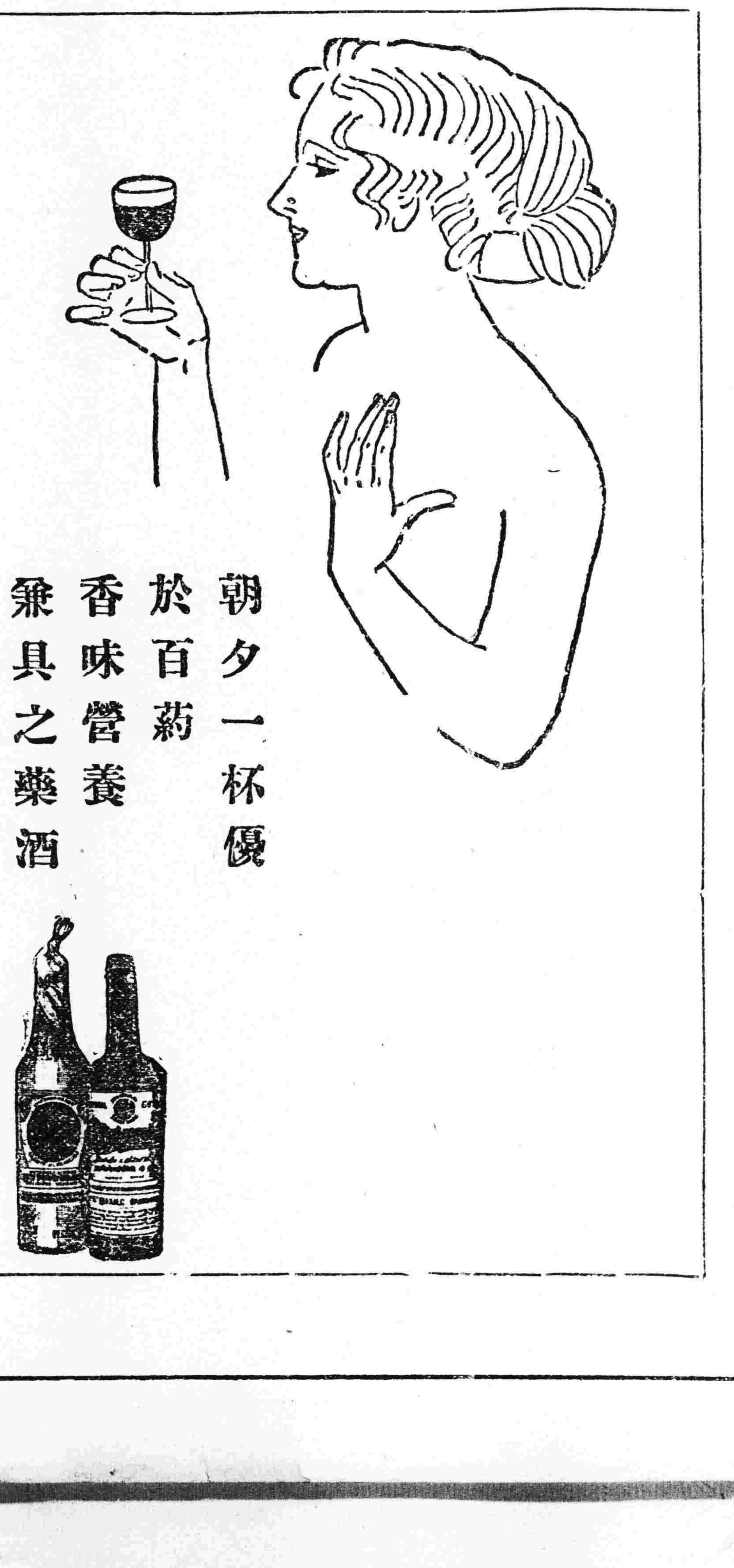

赤玉牌葡萄酒

朝夕一杯優於百葯香味營養兼具之藥酒

合名會社 大倉組

營業課目

▲總行　日本東京京橋區銀座通二丁目七番地

電裝電機　各種機械　鐵道材料　五金雜貨　銅鎖水管

硬煤煙煤羊毛皮件呢絨　五穀雜貨電氣機械器具　海味肥料汽車並其材料　油類木料焦炭硫磺黑鉛　道木洋火綿花洋絲洋布

包辦工程　代理水火　人壽保險

日本電話　八八四番　九四九番　總辦室一五七九番　總辦公舘一五六五番　中國電話一四六一號

分行　北京・天津・上海・九江・香港・奉天・營口・安東・大連・本溪・倫敦・紐約・漢堡・西土爾・以及其他各主要地方

奉天出張所奉天浪速通四十六番地

美國

美口牌沙丁魚

本牌之沙丁魚選擇極精適且用最合衞生之方法製成故能馳名遠近喜食者幸嘗試焉

東三省總經理　大豐洋行

本行大連市愛岩町二二

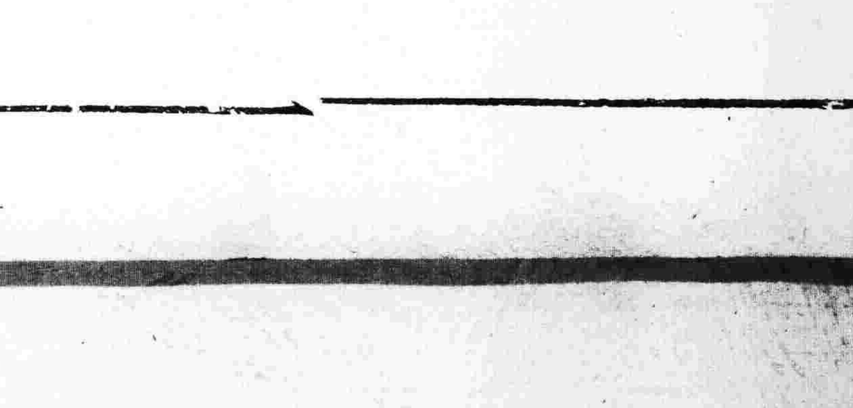

小說

黃耳存孤(續)(樵青)

蕙至母家。阿黃偕來。兩相憐惜。斷守不去。而蕙以產後一月甫逾。乳汁被小兒吸食。又復流出。倘可足用。惟遐思此兒。必係私產。然何以死而復生。生而何以不至凍餓再死。此中意味。大可尋思。索解之餘。乃得端竟。知爲此者。必是阿黃。此兒之不至餓死者。必阿黃哺以乳。死之餘乳。不至凍死者。賴阿黃豪以啣出之碎布。考證故物。兩相符合。至是始知其從前日夜不歸。殆爲此兒延殘命。實大有造於胞兒也。從茲感愛阿黃。有加無已。惟最奇者。審視此兒。面龐酷似故夫。心中轆轤。百感交集。前塵後影。兜上心頭。以故碧紗窗前。時呈糢糊淚眼。翻恨臨產時。只思痛苦。並沒一顧孩兒面形。而趙婆一陣倉皇。小兒便無端殞命。至今思之。悔亦何及。最令人言之酸心。撫及斷腸。恐個裏不無別情。惟一時難辯究竟。但覺小兒。頂有髮處。最怕撫摸。每觸及之。輒盡力啼哭。在先尚不以爲然。至後便略加注意。也。是天賦其真。畢露自現。黑暮揭穿。了此一重公案。一日乘兒熟睡。輕將其弱髮分開。仔細一看。見髮外釘頭。隱然出露。色老鏽生。皮尚突起。蕙驚呼曰。咦。釘果何來。此兒如係己出。果誰下此毒手。而隨產房中。循思尋一釘。亦不可得。則此釘曾何自而來。又胡爲釘到受兒之頂。回首從前。揣情度理。爲此事者。非蓮嫂而誰。驚悸之餘。急呼其母及兄嫂來。詳告以故。合同商権。誓必聲訴。光天化日之下。豈容此惡人。久肆凶殘。盛曰蓮遂鳴之官。官旅得其情。立將伊之兒。嫂及產婆傳案訊。阿黃亦與焉。比對質之時。蓮口似懸河。堅不承認。且謂此兒非蕙所出。必係買誰私生子。挾嫌妄控。豈有月餘之野外棄兒。尙不飽犬腹者。縣長廉明。諸爲作主。罪加反坐。以懲刁頑。幸彼時縣長明察。卓著政聲。審蓮形容言語。知確非善類。任爾鼓簧。置之不理。問其夫則期期艾艾。不知所云。惟有憐氏爲昧。實不知情二語。歷詢皆然。且叩頭不休。爲狀至慘。官笑頷之。及審及趙婆。則神惶面白。答非所問。縣長見有隙可乘。遂呼刑具當前。大聲恐嚇。趙始猶支吾。繼乃抵賴。適此時阿黃奔囓蓮如之衣。撕得零亂。血肉糢糊。一驚幾絕。衙役強將阿黃繫住。猶怒目視趙。狂猜不已。令獸喻其旨。嚴拷趙婆。趙知難幸免。遂仰天長嘆曰。知有今日。悔不當初。吾老矣。死何足惜。其如孤兒弱婦何。自作之孽。於人何尤。遂將原委一一供出。阿黃頻點其首。若甚解意者。鐵鍊帶押。後延醫將小兒頂上之釘脫出。驗知。釘係串皮所入未深。兒死復蘇。然是之故。繼復索阿黃乳兒情狀。亦符合無間。遂申詳上府。按謀殺律。判決蓮趙。蓮之夫雖未與謀。然未能管束內子。使禍起蕭牆。科罪有差。罰錢自贖。由此蓮趙。乃雙雙嘗鐵窗風味矣。不數月蓮吞金自盡。趙亦相繼瘐死獄中。眞是蒼天有眼。報施不爽。至蕙與若子若犬。縣令憐其遇。嘉其節。感其義。分伊兒家產之半。且從事捐廉。爲蕙請旌。由是蕙在寂靜家庭。度平安歲月。次年阿黃死。蕙哭之哀。縣令且爲之備棺盛埋。題其碣曰義犬墓。凡旅客之經其地者。莫不憑弔欷歔。津津樂道其事。而春秋令節。蕙猶以麥飯一盂。紙爲香花。抵墓致祭。略表哀悃云。(完)

午夜的心聲(克仇)

這是一個沉寂的深夜。除了更夫鼓柝聲。合呻吟而長吁聲以外。惟有慈恩寺斷續的鐘聲。不時使入了我的耳鼓。驚碎了我的柔弱而飄無自主的心靈。了窗外慘淡的月色。同些暗弱而微明的星光。穿透了窗隙。直射在地板上。越發顯出來月光星色的慘白而淒凉。我忽然想起古人的詩句—牀前明月光。疑是地上霜—這詩中的情景。合我的今夜正相髣髴呢。

我臥在牀上。俯視地下的月色。只是起一種不可思議的景像。感到往事的殘缺。因嘆我生之不辰。運命的飄泊。…

呀！怎麼已經過了十二點啦。我可以不要胡想。快快的靜寂安眠罷。明天還得起早。不是昨天哲學教授說若考月考嗎。……是……安眠……安眠……一定安眠。

今天可是奇怪。我也未用什麼興奮劑。怎就睡不着呢？莫非是我患了什麼失眠症拉吧？不……不能。想必是我用功心切。激動了我的心神。所以不能安眠。我可以起來看書。從今後脫去了已往劣等醉生夢死的行爲。重新作個好青年。

我很興奮的起來。走到自修桌的旁邊。拿出來—哲學—論理—西洋史。—放在案上。想細細的看看將已往學過的。各各的整理一下。好作個歸宿。可不若再過我的已往盲目生活了。我提起筆來。便寫了兩句興奮的話。—『將已往生命中殘缺的一頁。狠狠的拋入了烈火堆中』—但是不行的。心中好就像有一種特別的思想。萬條難整理的亂絲。接亂了我的心神。腦筋也太不清靜。只是念不下去書。而無端荒涉不堪回首的往事。同時全都映入了我腦海。一波—一波—不住的湧現。

噯呀！不行……不行……太也不行。要如此的作下去。究竟如何了局。將來我若沉淪……假設是果眞沉淪了。那前途豈不是一落千丈。永久的作一個天涯淪落人。一定不能再有光明的可望了。像海鷗浮萍式的飄泊。沒有家。沒有故鄉。也有什麼所謂愛人。…那時節是如何的慘苦而可憐呢？唔……沉淪……沉淪就不堪設想。…

史料

平叛記(毛荊石先生著)(冷佛鈔存 禁轉載印)(五)

賊衆高臺瞰我。自一臺至三四臺。我縱機火焚其臺而墜之。賊擲地道穴我。深可旅馬。自一洞至數十洞。潛隧響穿。城隅迸塌。幾陷者數矣。我用穴塹實甕焚鐵縱火之法。並戶滿窟。賊死者無算。公又與總我揚御番。遊擊彭有謨。選擇死士。懸門突擊之。後先搏戰。殺賊數千人。賫甚王事張臣。奉撫議以書。援兵皆畏賊左次。主者亦聽之。以爲撫成。則萊圍自解。故以援萊爲名耳。三月初。國臣遣使僞賊求撫。公嚼齒大罵。安得上方劍。斬此大姦細乎。乃上疏白其狀。奏入。大拂中朝意。時公方重圍困守。無以罪也。而賊往益恨疾於我。四月十六日。架元化所遺西洋大礮。攢擊城西南隅。勢甚厲。公方簡閱丁壯。指揮出戰。左右請少避之。公曰不可。語未絕口。礮中顧額。身仆血骨中。萊撫臨而撫之。絕矣。萊人大臨。守陴者皆哭。其子同貞等。自濰來奔喪。扶櫬返葬。朝廷聞而傷之。追贈資善大夫。兵部尚書。蔭一子錦衣衛百戶。世襲予祭葬賜祠。額曰忠烈。嗚呼。兵部條上方略。曰。萊撫守萊。東撫駐青調度。公不入萊可也。公不入萊。必不死。公不死。而號於人曰。我萊留晤青。不敢失尺寸。雖亡萊。不任其罪也。(未完)

遊記

▲昭陵遊記(寬甸高心德)

永福昭陵。淸之遺跡。亦奉省之名勝也。予頻年來。屢跡數增。未得一親。每引以爲憾。今秋寬邑舉行參觀團。予厠身其中。公餘抽暇。因得償宿願。一觀昭陵焉。陵在省垣大北邊門外。距城十里許。余同行三十八人。由全團長(本縣視學光教育參觀團長故以名)偕之導。時當高秋九月。風光黯淡。渦鐘鼓樓。途奉海站。而至郊外。沿途除東北大學之工廠。直立雲表外。南阡北陌。半都農田。正忙於收穫。而驚鴻嘹唳。征馬踟躕。風霜高潔。水露清秀。尤足暢懷。同人等載言載笑。俄登秋景。約一句鐘。而目的地在望矣。周圍荒草迷離。樹木蓊鬱。中具陵道旁。有老松數章。上書陵路。蓋以詔遊人也。步坐片刻。循道入。約五分鐘。乃至西華門。峻宇雕牆。一碧輝煌。旁有木牌。上載陵務處訂遊陵章程數條。院中石鋪綴道。極爲光滑。蒼松古柏。別饒作趣。又數武。始至招待室。頗雅潔。僅一夫役服務其中。少頃。由陵寢特派員苗雨田君親自延見。叩以來意。余等具告之。苗君因言此陵自淸室顚覆後。歸三陵馮都統所管轄者十稔於茲矣。公因患痼疾。客秋交卸。經省署接收。特由警務處委一視察員。司陵中一切事宜。自地方抽調甲丁二十人。値宿其中。負保守之責。現正計劃明年開爲公園。屆時當必有一番可觀。淸談娓娓。款我胸襟。亦雅士也。頃夫役捧茗進。味極香洌。苗君出一册曰。此皆遊陵人有所感而作也。諸君盍爲之紀。余等接閱。中皆東省耆宿。袁潔翁王希哲。張伯航之觥觥巨作。同人等自慚譾陋。皆遜謝不遑。旋由偏道入隆恩門。而至昭陽殿。黝堊丹漆。高甍巨桷。皆呈五脊六獸形。中有老松八株。盤根錯節。葱青有致。名八大朝臣。道之兩側。有石刻駱駝馬羊麒獅各一對。雕鏤工整。類皆古代建築物。萊城分二。外城名方城。內城名紅城。又名月牙城。由方城入。爲昭陽殿。旁有配殿樓。蓋即天子至寢陵休憩之處歟。前有小樓名焚箔。有柱名華表。並極閎麗。當年香火之盛。於茲可見。再次則爲昭明殿。內有碑樓名明樓。其碑高丈尋。上書太宗文皇帝之墓。石書以滿文。殿前二石柱。一名望君入。一名望君出。兩殿往來之級道。皆砌以方石。名曰丹墀。詢之云取詩云獨對丹墀日未斜之義。殿之東側有某氏題詩一首云。勝日尋芳北陵遊。夕陽殘照古渡頭。故國江山今安在。登高懷古涕泗流。蹁躚不工。語極沉痛。余悲從中來。勉和一首。不堪回首村莊觀。松濤宿雨伴我眠。遙愁惟有井中月。休話興亡意自閒。折自西下。則至墓門。土埠隆起。前陳石桌。祭器羅列。有石刻怪獸二踞其上。墓頂有榆樹一株。枝葉茂密。祭時由墓門入。旋閉之。噫。昔日英雄。今復何在。青山有幸。白骨長眠。一壞黃土。徒留人憑弔耳。同人等至此。於願已償。或危坐石上。共話興亡。或拈。帶低吟。藉抒觀懷。以滿淸無上之陵寢。我輩遨遊其間。游目騁懷。得飽眼福。不可謂非幸事也。此外若儀仗房。茶房。奶房。果房。膳房。星羅棋布。不一而足。同人等俱得一一目覩。鉤心鬭角。具見締造之不易。語云。富貴莫如帝王家。信然。若夫山容樹色。節近冬令。無足觀者。遊覽既竟。乃復入招待室。時有日人八名。正與苗君接談。不問可知爲遊陵者。同人等遂起告辭。循原路歸。至東北大學稍爲勾留。抵寓已萬家燈火近黃昏矣。遂濡筆爲之記。

藝談

▲半畝寄廬雜綴(丐)

吾人所以排斥覆刻僞製之碑帖。非惡其必不如原刻也。惡其以僞混眞。必欲得高價耳。夫眞正原拓。尙有一定價格(除孤本外)。翻刻複製安能僞云原拓以善價。故覆刻碑帖。能出之高手。志在嘉惠學子。以賤値售之。說明某某人覆刻。則吾人歡迎之不暇。何必斥其爲複製哉。且吾人日常習見之帖。爲一非翻刻者。即最著名之淳化祖帖。亦不知翻刻幾十遍矣。且明淸以來。所有叢帖。收入同一法書者甚多。欲求古人眞面。吾不知何帖爲眞。何帖爲僞。故覆刻之碑帖。在吾不以爲非。要在鈎摹者鐫刻者搨者。事事皆精。又不必混稱原搨。則此等翻本。在吾爲歡迎。且使藏原石者不必居爲奇貨。亦藝林之德政也。若翻本覆刻。亦無情索價。是則使原拓益貴。久而久之。覆刻翻本必在淘汰之列。此則覆刻碑帖者所不可不知也。

▲碑帖續攷(蓋平沈權中)(續)

(三) 晉帖

保母帖 王獻之所書。保母李意如墓志。至宋嘉泰二年。山陰農人鬬土得磚于黃閑岡。殉葬之曲水小研。同出焉。碑文爲行書。有八百餘載。知獻之保母宮。于玆土語。以墓磚出土年計之。適八百卅八年。如有前知。亦異事也。

(四) 南北朝碑

雲峯山刻石 北魏鄭道昭所書。昭書初不甚著。至淸嘉道間。始發見雲峯山諸石刻。包世臣。張琦。吳熙載等。極推重之。遂爲習北碑者所宗。世臣謂其書。原本乙瑛。而有雲鶴海鷗之致。幷擬刁惠公碑鄭文公碑。亦皆爲其所書云。

(五) 唐碑

塼塔銘 唐王居士塼塔銘。立于顯慶三年。上官靈芝撰文。敬客楷書。字體瘦勁。頗稽遂良。銘刻于塼。故明末出土時。已裂爲三。旋見殘失。今存長安百塔寺。復爲墨客携去。今世傳拓本。多翻刻者。以吳鄭錢三家。所摹刻者爲貴。(未完)

戲評

▲演劇者評劇者所應具之態度及理想(敬)

(四)『虛心接受觀者之批評』無論是好的批評壞的批評。我們應當一律虛心接受。因爲各人之見解有限。多人之見解無窮。一個人批評。我們好。我們應當思想其好點安在？果眞是好不好？若果眞是好則我們應當記下這一點。將來好在這一點上勉力。批評我們不好。我仍應當思想其壞點安在？果眞是不好否？若眞是不好。我仍也應當記下。備將來對此點改善。若他的批評我們認爲錯誤。那我們也應當虛心接受以很和藹的態度提出。意見來作討論。萬不可以謾罵的口吻出之。因爲那不但關於觀衆對劇團的感情有傷。對自己的人格也殊多有損。我寫到這裏。我覺得我們奉天演劇界有一種怪現像。就是有許多演劇的場所。當未開幕時。主席必報告說『我們是爲快樂演劇。不是爲藝術演劇。請諸位不要以藝術眼光來批評我們』。最怪極了。他們明明作的是藝術。爲什麼不叫人家以藝術眼光來批評呢？也許是他們不願意教人批評。但你們既不願欲受批評。那就可以不演。何必又要演劇又要不受批評呢？人家若批評了。則他們也不管人家批評的對不對。不管三七二十一的就拿謾罵的口吻以肆其攻詰。這有多們損傷人格呀。這個原故大概是沒明白『爲戲劇而演劇』的原則。這等人我們眞應當鄙棄了他們。因他們不是愛好藝術者。乃是藝術界的罪人。我們可千萬要引以爲戒。不可蹈了他們的覆轍。

(五)『與人以適當之批評』藝術是彼此互助的。人家演的劇。我們可以正確之眼光與以正當之批評。俾彼此互相切磋。但不可宣已之長以蓋人之短。乃是彼此作商榷。

以上不過是就幾要點而言。掛一漏萬。則所不免。俟鄙人休息休息再續下一段 (完)

文苑

▲書灰吟草(守謙朱錦韜)

秋夜

萬草凋颼蟲秋背愜。素心輕雲障兕影。老樹弄蟬音。夜靜青天潤。衣凉玉露侵。躊躇何限爽。直爲解煩襟。

秋雨

彌望陰雲合。如傾急雨殘。長林空鳥雀。大地絕埃塵。湛柳風搖重。滑苔色洗新。晚來盼晴好。得意作幽人。

漫詠

肺病不寐

肺病嬰人苦。難禁是夜眠。三更猶輾轉。百慮未消停。刻宿窗櫺現。然蟲尾壁聽。神衰心緒亂。來夢(見唐書)亦無憑。

蜉蝣假息本忽忽。滄世繁華轉眼空。山嶽有緣思控鶴。詩書無分媿雕蟲。安期歲永非情外。張碩仙井或意中。玉室丹臺留姓字。人間宰相不高崇。

一月十九日

舊十月二十六日

水 癸 先 建 軫

晴 丑 負 宿

▲一白之人磨鐵可以成針凡事宜自勵勿怠西乾東吉▲二黑之人諸事小心惟勿圖急速發展勿焦灼爲要南乾西吉▲三碧之人伸手于突梯之事大招失敗之日須注意北南巽吉▲四綠之人上午諸事順利下午惟來手爲宜北南東吉▲五黃之人恣虧一簣之虞南艮乾吉▲六白之人雖負重道遠如堅志勵精則事業達成坤艮北吉▲七赤之人有偶足賞之事惟勿弛緩須自重自勵艮乾北吉▲八白之人有秘事洩漏大招不利之虞以和合爲第一之日南乾辛吉▲九紫之人初吉終凶之日遠出有返途遭厄之厲丙乙艮吉

飛沫新潮

「性」的壓迫與解放(續)(陳東原)

三千年來的女性受了許許多多的壓迫難道這中間就沒有起而反抗的嗎？不有的是哩！但是全失敗了！採取這種手段的女子我們歷史上給她一個極不好的名目就是『悍婦』！悍婦底目的何嘗不是想在夫婦之間爭平等的權利但結果既弄得人怨沸騰丈夫畏懼親朋取笑鄰里鄙夷甚至於家敗人亡自古道『牝雞司晨惟家之索』就是對這種女子發的我們固然不相信這種怪話但女子若不予男子以諒解而一味逞強爭勝畢竟是大大的錯誤記不清是什麼小說中曾寫一個皇帝對于女子厭惡的口氣道『我若不是女子生 天下女子皆殺盡』這是多麼凶狠但現在男子對于女子仍是不瞭解的還常有這種態度

從前男子就有爲女子悍潑而自殺的康熙年間有一位張鍜亭先生因爲夫人悍妬的原故有一天在轎子裏自縊了(事見吳蓉圓東齋脞語)那因爲嫉妬而鬧出人命的史例更多我們還不必說張鍜亭有三首『借米謠』假爲很懇悍妻而作歌道

(一)我無奈向君哭懇君借我米一斛願來生君作主人我作僕憑君時時呼喚我只小心伏侍直到替頭禿

(二)君不肯我再求懇君借我米一斗願來生君作富翁我作狗憑君時時呼喝我只擺尾搖頭常守家門口

(三)君不肯我再歌願君借我米一籮願來生君作頑妻我作夫懇君時時吵鬧我只粧聾做啞半死半糊塗！

情願作僕情願作狗卻不情願作頑妻的丈夫悍婦之怨毒於人也就深了

同盟罷工既辦不到單獨抗爭又容易引起誤解那末怎辦呢？

乞憐于男子麼？否否不然！那是更不行了！

（未完）

廣告

奉天日站 萃華金店開幕減價廣告

本店擇於夏歷十一月十一日開幕特備金銀珠翠首飾喜慶紀念中西器皿品質工造無不研究盡美盡善價值尤爲公道擬至開幕之日起凡售赤金飾品工價一概五折減讓二星期希望惠顧諸君玉臨爲盼

日站千代田通十八番地 日長電話一千五百五十三番 本店謹啓

快發十萬元大財

德國摩球首飾廠主麥克遜氏●近因擴充遠東營業●特運來華有只僅値金票十元之眞正十八開各種寶石鑽金手鐲五萬只囑敝行經理推銷●茲奉送樣品一千只●自登報日起 本埠十天外埠二十天爲限凡購各種戒一只●祇收運費金票一元●送附贈德國馬克鈔票十萬元將來德政府收回馬克即有十萬元希望此項犧牲係麥氏往遠東十顧●絕非由上利用廣告大言敗人者可比●外埠函購請將此廣告剪下附連費金一元及郵寄費二角(郵票十足通用)當即寄奉回件●決不遲誤●此係千載一時之發財機會幸勿交臂失之●如奉天購貨連寄費請郵小洋六元貨價不合保退回換汚損不在此例寄發費客自負

南滿北滿總經理 奉天大西邊門外玉成洋行仝 哈爾濱正陽大街歐羅巴洋行啓

本行經售

HUPMOBILE 哈布茂比勒

CITROEN 西托菴

PEUGEOT 勃入

各車牌汽及附屬品並MICHELIN米

士蘭牌各種膠皮帶如蒙賜顧無任歡迎

敝行現改名爲(歐亞洋行)緣敝行北京總行以及各地行俱名(歐亞)今取一致特此聲明

東三省總經理 法商歐亞洋行

暫借 中電話一四〇〇號 日電話一三七四號

黑龍江通原林業公司營業廣告

本公司係部省令辦廣信公司投資資本金一百二十萬元

本公司在通河湯原綏稜通北四縣有二萬方里蔥茂森林

存積大宗椴松黃花松方圓大木廉價出售

自設火鋸輪船各種中外尺寸板片板條俱全

承做道木電柱橋樑木料其他建築材料燃料

招致東三省上海京津青島各售木地點包銷及代銷者酌予佣金

本公司爲擴充營業計凡能紹介大宗交易有優厚酬金

司設哈濱道外十一道街電話二二四號通道裡

分司通河湯原綏稜分廠哈埠道外十八道街電話六七八號

理事長 廣鐵生

經理 宋占鼇 謹啓

利亞補血丹

人生營養端賴血液充分血液既足體質自可健康德國藥學博士薩福伯君有鑒於此本化學原理生理作用殫心配製利亞補血丹一種專治先天不足後天虧損面黃肌瘦病後失調腰酸腿疼元神傷耗諸虛百損五勞七傷咳嗽氣喘吐血吐痰血薄氣弱心冲驚悸頭暈筋不安煩悶憂鬱夜出盜汗腎囊潮濕以及瘰癧肺癆萎黃病白癜風頑癬白血病惡性瘧疾神經衰弱及一切慢性皮膚病服用此丹健康者可延年益壽久病者可轉爲弱强誠人間之聖品也

服法 飯後一粒日三次開白水送下半小時內忌茶

定價 每盒百粒現大洋壹圓

利亞藥房監製 奉天小西關大井沿

商 (日) 大連匯申 上海金票 七〇〇八 三八一 所 … 產 … 品 …

112

鐵道 鑛業 諸工用 機器 諸材料

合名會社 藤田洋行 奉天浪速通三層大樓

汽罐 汽機 發動機 電動機 發電機 農業用 諸機械

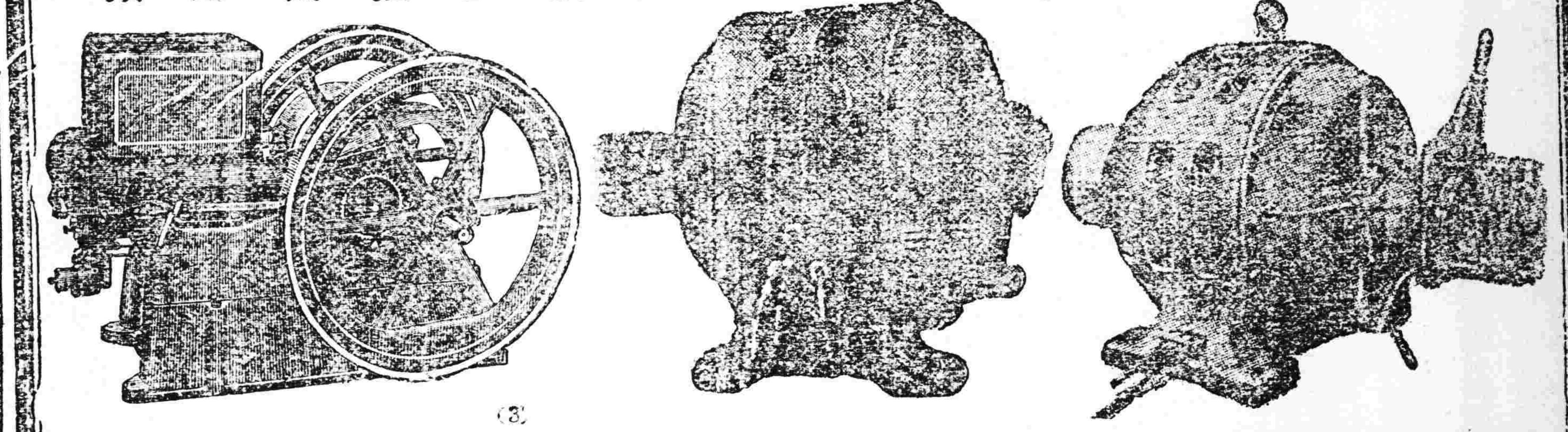

電報掛號二四五〇

中國電話二〇六號 日本一七九〇番

啓新唐山馬牌洋灰

屢經泰西先進各國專門化驗所化驗及格，發給證書，並經全國各鐵路、各船塢碼頭、各工廠、各重要工程，以及津滬各國工部局購用有年，無不交口稱讚，足見本公司洋灰、成色優美無匹、本公司並造各種花磚、大小舖地方磚、各種房頂瓦、脊瓦、洋灰溝管、電桿等等，貨品繁多，不及備載，如蒙賜顧，請到本所、或各埠分銷處，接洽無任歡迎，

奉天小西關大什字街北路東 啓新洋灰股份有限公司東部總批發所謹啓

歐美生乳藥

此是經驗的下奶藥服用一瓶後乳汁濃厚源源而來定能增長八倍之多

代理店

開原 德祥厚　草河口 三義永　懷德縣 福盛錢　八面城 彩裕隆　海城 華西藥房　長春 泰和藥房

公主嶺 三合公　四平街 同昌仁　遼源縣 天合興　大石橋 衛生復　吉林 濟生藥房　吉林 東升遂

松樹驛 福合成　遼陽 大銓成　全 廣芝館　下九台 中聯醫院　長春 中西藥房

鄭 岳同興川　營口 元順號　全 東順成　蓋平 義王房　昌圖 中西藥堂

總發行所 奉天城內鼓樓南 歐美西藥房

「定價每瓶大洋一元貳角」

劉備出世

劉備非人名乃汽車RUGBY之名也三國中劉備乃一時代之俊傑劉備汽車因有下列數特點亦堪稱汽車界之極品茲將優點列左(一)使用汽油較無論何種汽車爲省(二)機件構造簡妙不易損壞(三)行走于高低不平及斜坡之地無劇烈震動及速度不均之弊劉備汽車全中國爲本行獨家經理現到現貨多種零件亦永備無缺如蒙參觀尤爲歡迎並有各種載重汽車及長途汽車底盤等備荷垂詢一切無不竭誠奉告

奉天德商天利洋行機器五金部 大西邊門外十一緯路路南

奉天德商天利洋行汽車部 大西邊門外南市場對面路北

(總行)德國漢堡(中國分行)上海、北京、天津、漢口、太原、青島、奉天、

一般倉庫營業

代理商品委託買賣及金融火災保險諸業務

奉天浪速通十九番地

東省實業株式會社 倉庫部

電話八八一四、一八五、一八六

倉庫現場西塔大街 電話一七

文鳥香皂

最新理化學
應用經濟的
優良製品也

總代理店 寺庄洋

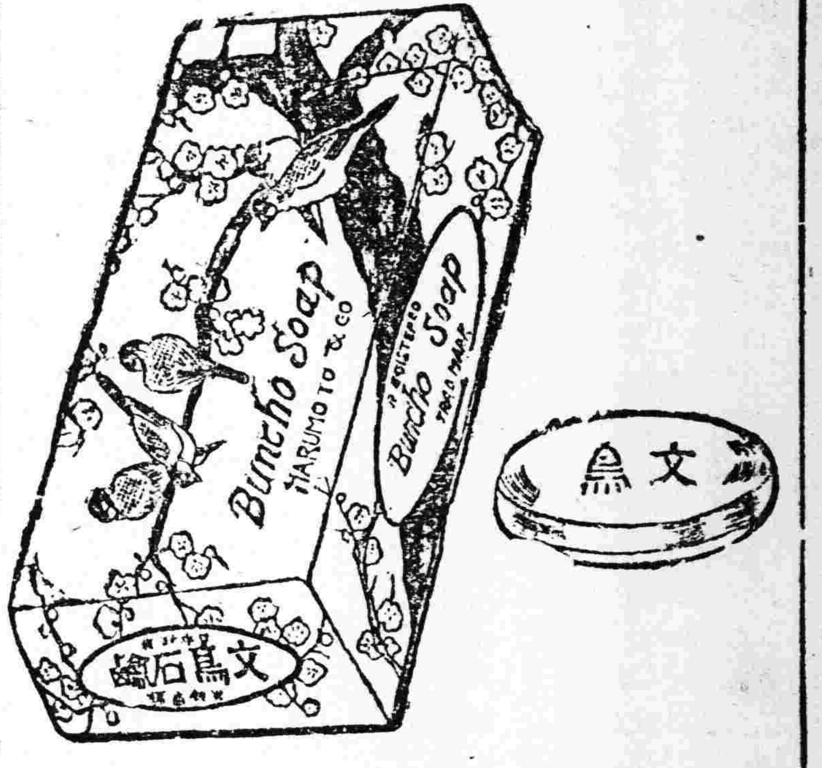

中外馳名 金剛片聖藥

補腎壯陽添精種子聖藥

金剛片聖藥係在廣東陽臺克大醫生製藥公司發行以來經中西各大名醫化驗試用均贊美爲補腎壯陽之第一良藥也

功效善能滋陰補腎添精益髓强壯筋骨扶陽固本

主治先天不足腎虧損房勞過度手淫過度遺精滑精精液缺乏精冷精清子嗣艱難陰莖短小陽萎不舉舉而不堅堅而不久房事早洩老年精衰夜多小便精神困倦頭暈眼花耳作蟬鳴行動心跳動作氣喘四肢無力腰痛腿軟形容枯瘦夜不安寐等症凡因腎虧所發各症無論新久按法服用均有特效此藥純粹補劑非市上所售之興奮品可比如無病常服永保無腎虧陽萎之慮且體質健壯精神充足而房事之快美必得十分滿意故東西洋各大醫生每治腎虧陽萎病時必囑其服金剛片聖藥其藥性質和平效力宏富不寒不燥四時皆宜老幼可服毫無流弊眞正百發百中全球無二第一良藥也

每日早晚飯前服二片白水送下要有房事前一點鐘服四片用溫燒水送下奏效如神

患腎虧陽萎之人早服一日早得一日全愈奏此藥功效眞大非徒自誇患此病購服試之方知言無虛謬耳

▲定價每盒大洋壹元二角 ▲半打六元

按八扣收價三星期

哈爾濱道外正陽十四道街 總經售處老福春堂批發

安東 大生東　金州 志義成　慶城 鑫東

長武城 同興宏　阿城 世昌永　甜草崗 泰和永

樺樹縣 泰發永　扶餘縣 慶昌福　奉天鼓樓南 歐美藥房

雙洲縣 福生堂　雙洲縣 衍源堂

大連 華西藥房　安達站 吉盛隆　奉天小南門裡 大吉祥

小城子 天益堂　四平街 源盛東

通河縣 華新藥房　江省 義信成　雙城 華昌藥房

長春 泰和藥房　朝山 福源合　綏化縣 仁和惠

海倫 興記藥房　一面坡 育成信　江省三道街 廣和德

綏化縣 春和堂　拜泉縣 恒昇東　同賓縣 振升恒

小城子 同興宏　北鎮縣 永茂盛　新民縣 德盛東

雙東縣 天興棧　呼蘭河 毓順永　拉哈站 華英藥房

扶餘縣 同盛長　江省 泰華西藥房　吉林 泰華西藥房

拜泉縣 廣生福　長春 新華齋　大五井子 世興盛

奉天 泰記館　雙洲縣 世育堂　張家灣 華西藥房

扶餘縣 天增堂

外埠購買不取郵費 郵票代價

哈爾濱道外正陽十四道街 老福春堂總行發行店

獅子牌牙粉

寢前三分間

夜寢前三分間

夜眠前祇三分間務須使用獅子牌牙粉及牙刷不但可防虫牙之弊且能使齒牙益形潔白美觀請紳士淑女各位一試用之

(73—15)